

市報

にいいみ

Public Relations Niimi

5

2026
No.254



- P 2 ~ 備中聖人 山田方谷 没後150周年
- P 4 防災気象情報が新しくなります
- P 6 厚生労働大臣特別表彰おめでとうございます
- P 8 ~ イベント情報

市制施行20周年記念事業として、正田の新見市憩いとふれあいの公園の遊具がリニューアルされ、3月25日から使用できるようになりました。新しく設置された遊具には、完成を待ちわびていた子どもたちがのびのび体を動かして楽しく遊んでいる姿が見られました。

谷方山田聖人中備

没後150年



山田方谷肖像
平木政次筆（個人蔵）

明治10（1877）年6月26日、山田方谷は小阪部塾（現大佐小阪部）において、枕元に『王陽明全集』と小銃（ピストル）、そして、備中松山藩主・板倉勝静から賜った短刀を置き73歳で逝去しました。それから150年、方谷が亡くなった場所は方谷園として整備され、方谷の事績を称えるオベリスク・方谷山田先生遺蹟碑がそびえています。

方谷は、財政破綻寸前の備中松山藩において、徹底した儉約や負債整理、藩札刷新、産業振興など様々な藩政改革を断行し、約8年で約10万両の借金を返済、そして約10万両の蓄財を行いました。また、小阪部塾をはじめとした家塾や藩校に、県内外の多くの門弟（弟子）が方谷の教えを求めて集まり、大正天皇の侍講を担った三島中洲や、方谷を支えた大庄屋の矢吹久次郎、長岡藩（現新潟県）の藩政改革を行った河井継之助などを育てました。方谷死後、これら多くの門弟などにより、方谷の事績を恒久的に残すため、方谷山田先生遺蹟碑が建てられました。

市では、本年度、郷土の偉人である山田方谷を顕彰するため、没後150年として複数の記念事業を展開します。

山田方谷略年表

出来事

西暦	年齢(数え)	出来事
1850	46	
1849	45	板倉勝職が隠退し、勝静が藩主となり、元締め役兼吟味役（藩財政運営最高責任者の補佐役）を拜命受諾。
1844	40	板倉勝静が入封。方谷、勝静に講義をする。
1843	39	三島中洲、矢吹久次郎が方谷に従字する。
1838	34	家塾の牛籠舎を開く。
1836	32	佐藤一斎塾を退き帰国する。一斎から別れの際「盡心（じんしん）」の書を贈られる。有終館字頭（校長）となり、邸宅を御前丁に賜る。
1834	30	江戸で佐藤一斎の門に入る。
1833	29	王陽明の「伝習録」を読み、陽明学にめざめる。
1831	27	丸川松陰が逝去する。
1829	25	八人扶持を給せられ、中小姓格に上がり、有終館会頭を命ぜられる。
1827	23	京都に遊学して寺島白鹿に朱子学を学ぶ。
1825	21	備中松山藩藩主板倉勝職公から二人扶持（米10俵）を支給され、藩校有終館で学ぶことを許される。
1821	17	新見藩士の女・若原氏（名は進、16歳）と結婚。
1813	9	回陽鋪で神童と称せられる。客の問いに「治国平天下」と答える。
1810	6	新見藩主（関長輝）の前で揮毫を披露する。
1809	5	新見藩儒・丸川松陰の門（回陽鋪）に入り、安養寺（新見）から通う。
1808	4	この頃から文字を習い、大佐神社に額字「つる」をはじめ、関係の神社に額字を奉納する。
1805	1	阿賀郡西方村（現高梁市中井町）に生まれる。名は球、字は琳卿、方谷は号。

没後150年顕彰事業

①山田方谷没後150年記念講演会

演題 「山田方谷の漢詩」
講師 森 熊男氏（岡山大学名誉教授）

日時 6月27日(土)13時30分～15時30分
場所 おおさ総合センター

内容 方谷は生前、1,000首を超える漢詩を残しています。方谷を理解するには、この漢詩を読解することが一番とも言われています。方谷の思考や儒教的な信念など、その一端を紹介します。

②山田方谷連続講座(全4回)

方谷の一生や門弟、方谷山田先生



方谷山田先生遺蹟碑(市指定文化財)
方谷園内にある顕彰碑。全高7.5m。
題字・勝海舟、撰文・三島中洲、
題字・金井之恭、刻・藤田市太郎

	第1回	第2回	第3回	第4回
演題	山田方谷一学問・藩政・幕政・思想一	小阪部塾の風景一山田方谷の思想と教育一	丸川松隠・山田方谷・三島中洲の学統からみた備作地域の儒学	方谷山田先生遺蹟碑とその周辺
講師	かこ いちろう 加古 一朗氏 (元高梁市歴史美術館学芸員)	はら しんたろう 原 信太郎 アレシヤンドレ氏 (駒澤大学講師)	まち せんじゅうろう 町 泉寿郎氏 (二松学舎大学教授)	新見市教育委員会職員
日時	7月25日(土) 13時～14時30分	9月5日(土) 10時30分～12時	9月26日(土) 14時～15時30分	11月7日(土) 13時30分～15時
場所	おおさ総合センター			

遺蹟碑などをテーマに、おおよそ1カ月毎に連続講座を開催します。
詳細は別途ご案内します。
演題は予告なく変更する場合があります。



大佐山田方谷記念館
方谷ゆかりの品が展示しており、方谷を紹介する動画が鑑賞できる。また同館の西側150m先に方谷庵がある。

③山田方谷没後150年特別展

「山田方谷・丸川松隠の師弟遺墨展」
日時 6月17日(水)～8月30日(日)10時～16時
場所 山田方谷記念館

内容 山田方谷やその師匠の丸川松隠が残した遺墨(生前残した書)などを展示します。

④山田方谷顕彰のぼり製作

山田方谷の功績を称え、その偉業を周知するため、のぼりを製作し、市内各所に配置します。

その他

市内団体主催の顕彰事業や、方谷が新見・高梁に残した軌跡(ゆかりの地)を掲載した切手シートの発行が予定されています。

閩政策推進課 ☎ 61443
生涯学習課 ☎ 61448



方谷庵(県指定史跡)
方谷の母の実家西谷家の墓地があった金剛寺内にある小庵。方谷が外祖父を祀るために建てた。

※パンフレット「山田方谷終焉の地」をもとに加筆修正

1877	1873	1872	1870	1869	1868	1867	1866	1862	1861	1859	1858
73	69	68	66	65	64	63	62	58	57	55	54
			6月26日、小阪部で逝去。枕元には勝静から賜った短刀・矢吹久次郎から贈られた護身用の小銃及び王陽明全集が置かれた。故郷の西方村の墓地に葬られる。	外祖父母を葬る金剛寺(現新見市大佐小南)域に小庵を営む。(現方谷庵)	初めて関谷精舎(関谷学校、現備前市)に赴き子弟教育を行う。以後春秋の2回訪れる。	長瀬(現高梁市中井町)から小阪部(現新見市大佐)に移り、小阪部塾を開き子弟教育に努める。	長瀬の住居に長瀬塾を開く。	京阪の地に赴き、勝静を補佐する。大政奉還の上表文の原文起草する。	備中騒動が起こる。勝静の諮問に応じ長州藩存続の三策を献じる。	江戸で勝静の顧問となる。病気のため帰藩し、一元締め役を辞める。	長瀬(現高梁市)に住居を構える。(長岡藩土河井継之助来遊)

防災気象情報が新しくなります

気象庁および国土交通省は、5月下旬から新たに防災気象情報の運用を開始します。

災害時に「いつ・どのように行動すればよいか」をより分かりやすく伝えるため、情報名称などが大きく変わりますので、内容を確認の上、いざという時の行動にお役立てください。

問総務課 ☎6205

	河川氾濫 1級河川などの大河川の氾濫	大雨 低地の浸水や大河川以外の氾濫	土砂災害 急傾斜地のがけ崩れや土石流	高潮 海水面の上昇や波の打上げによる浸水	(警戒レベルごとの) 住民が とるべき行動
警戒レベル 5相当	レベル5 氾濫特別警報	レベル5 大雨特別警報	レベル5 土砂災害特別警報	レベル5 高潮特別警報	命の危険 直ちに安全確保
----- 〈警戒レベル4までに危険な場所から かならず避難！〉 -----					
警戒レベル 4相当	レベル4 氾濫危険警報	レベル4 大雨危険警報	レベル4 土砂災害危険警報	レベル4 高潮危険警報	危険な場所から全員避難
警戒レベル 3相当	レベル3 氾濫警報	レベル3 大雨警報	レベル3 土砂災害警報	レベル3 高潮警報	避難に時間を要する人は早めに避難、避難の準備など
警戒レベル 2	レベル2 氾濫注意報	レベル2 大雨注意報	レベル2 土砂災害注意報	レベル2 高潮注意報	避難行動を確認（避難場所や避難ルート、避難のタイミングなど）
警戒レベル 1	早期注意情報				災害への心構えを高める

主な変更点



警戒レベル（1～5）にあわせて情報を発表します

災害の危険度がひと目で分かるよう、5段階の警戒レベルに対応した情報に統一されます。
これまでの防災気象情報（河川氾濫、大雨、土砂災害、高潮）は、対象災害ごとに警戒レベルの情報との対応が異なり分かりにくい面がありましたが、5段階すべての警戒レベルに対応した情報を改めて設定することで、避難の判断がよりしやすい情報体系になります。



情報名に「レベル」がつきます

とるべき行動が分かりやすいよう、情報の名前にレベルが表示されます。
例：（旧）大雨警報 → （新）レベル3大雨警報



レベル4は「危険警報」に統一します

避難の目安となる警戒レベル4相当の情報は「危険警報」として発表されます。
例：（旧）土砂災害警戒情報 → （新）レベル4土砂災害危険警報



河川氾濫の危険度の伝え方が変わります

従来の洪水警報・注意報は廃止され、河川の規模に応じて発表されます。
・大河川：「河川氾濫」
・中小河川（大河川以外）：「大雨」
また、新たにレベル5氾濫特別警報が運用されます。



「気象情報」が2つに分かれます

これまで「気象情報」として発表していたさまざまな情報を、大きく2つに分類します。

- ・気象防災速報
速報性の高い情報（線状降水帯の発生など極端な現象）
例：（旧）顕著な大雨に関する気象情報 → （新）気象防災速報（線状降水帯発生）
- ・気象解説情報
気象状況などを網羅的に解説する情報
例：（旧）全般台風情報 → （新）気象解説情報（台風第〇号）

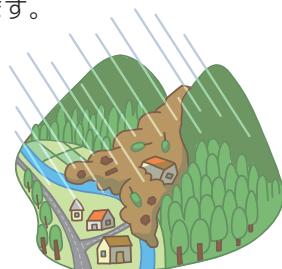

新見市職員募集

7月以降採用予定の職員採用試験を実施します。

募集職種など

募集職種・試験区分	受験資格	採用予定人員
事務職〔高卒程度以上〕	高等学校卒業程度以上の学力がある人	6人程度
事務職（兼手話通訳士・者）	※兼手話通訳士・者は資格要件あり	
事務職（兼土木技術職）	高等学校卒業程度以上の学力がある人	若干名
保健師（兼事務職）	保健師の資格がある人	若干名
土木技術職（兼事務職）	高等学校卒業程度以上の学力がある人	若干名

全職種共通 昭和56年4月2日以降に生まれた人

事務職以外 令和8年4月30日時点で、新見市内の民間企業などで各職種としての業務に従事していない人

事務職、保健師 テストセンター方式（全国約200カ所の会場でパソコンを使って受験する方式）による受験が可能

予定	試験会場方式	テストセンター方式
申込受付期間	5月11日(月)必着	5月7日(木)必着
第一次試験	日程	5月24日(日)
	会場	市役所南庁舎
	合格発表	5月28日(木)予定
第二次試験	日程	6月9日(火)予定
	合格発表	6月中旬

その他

○詳細は、試験実施要項・受験申込書（総務課および各支局に設置、市ホームページからダウンロード可能）をご覧ください。

○採用時期は、原則7月1日ですが、就業状況などに

よっては、8月以降とする場合があります。

※令和9年4月採用予定の試験は、6月以降に実施予定です。



問総務課 ☎6204

市ホームページ

市営住宅入居者募集

入居を希望する人は、5月20日(水)までにお申し込みください。なお、所得など入居条件がありますので、詳細はお問い合わせください。

申込多数の場合は抽選となります。また、期限までに申し込みがなかった場合は、随時募集とします。

団地名	間取り	募集戸数	家賃
金谷団地 (金谷619番地9) 3-201号室	3DK	1	14,200円 ?
西方団地 (西方851番地3) 301号室			27,900円
天神団地 (大佐永富732番地) 7-2号			15,800円 ?
神代第1団地 (神郷下神代3611番地) 2-3号			31,000円
			13,600円 ?
			26,700円
			15,000円 ?
			29,500円

※いずれも物置付きで、単身で入居を希望する場合は条件があります。

問都市整備課 ☎6157

保健師による健康相談を実施しています

週1回程度、各支局で保健師による健康相談を実施しています。

予約は不要で、健康や子育てに関する相談に応じます。お気軽にご相談ください。

5月の日程表

場所	相談日	時間
大佐支局	13、20、27日	10時～15時
神郷支局	14、21、28日	
哲多支局	1、15、22、29日	
哲西支局	12、19、26日	

※6月以降の日程表など詳細は、市ホームページをご覧ください。



問健康医療課 ☎6129

市ホームページ

厚生労働大臣特別表彰 おめでとうございます

多年にわたり民生委員・児童委員を務められ、功績のあった3人が厚生労働大臣特別表彰を受けられました。

高齢化や少子化など地域の環境が多様化する中で、常に地域住民の立場に立って、高齢者や児童の見守り、相談活動など献身的な活動を続けられ、地域福祉の向上に多大な貢献をされました。

閩福祉課 ☎6126



なかだ けいこ
中田 啓子 さん
(高尾)

平成16年12月から令和7年11月までの21年にわたり、民生委員・児童委員（主任児童委員）として活動されました。



みかみ ゆきこ
三上 由起子 さん
(哲西町畑木)

平成19年12月から令和7年11月までの18年にわたり、民生委員・児童委員として活動されました。



みやさか ようじ
宮坂 要治 さん
(草間)

平成22年12月から令和7年11月までの15年にわたり、民生委員・児童委員として活動されました。

新たな地域運営組織の設立

小規模多機能自治の考え方により、地域の特徴を活かした地域づくりや地域課題の解決などに取り組む「地域運営組織」の設立を進めています。

新たに神郷新郷地域を加えて、現在26組織が活動しています。

神郷新郷地域運営組織

新郷きずなの会 4月20日設立

目指す将来像

ささえあい たすけあう 輝きの郷



なかだ ますたろう
仲田 増太郎 会長

私たちは、愛着のある新郷で将来も安心して暮らし続けるため、新たな地域運営組織を設立いたしました。

大切な伝統や行事を継承しつつ、防災や福祉への取組みを充実させ、地域のニーズに寄り添った「支え合いの仕組み」を整えてまいります。

住民同士のきずなを大切に、誰もが「新郷に住み続けたい」と思える温かい地域を、皆さまと共に築いていきたいと考えています。

閩政策推進課 ☎6208

岡山県指定重要無形文化財に認定 木工芸 川野 正毅 さん



木工芸家
かわの まさき
川野 正毅 さん
(井倉)

令和8年3月19日付で、岡山県指定重要無形文化財（工芸技術）・木工芸の保持者に認定されました。

指定概要 木工芸の技法には指物・^{さしもの} 刳物・^{くりもの} 挽物・^{ひきもの} 曲物などあり、川野さんは特に刳物の技術を体得し、これに精通しています。木材の選別や木取りにも優れています。

力強くシャープな削り面と穏やかな曲線を持つ深い器の造形、樹種の木目を活かした拭き漆で美しく滑らかに仕上げた作品は高く評価され、日本伝統工芸展や岡山県美術展覧会などで受賞を重ねています。また、後継者育成にも尽力し、木工芸の発展に寄与しています。

その他 11月28日(土)から令和9年1月31日(日)まで新見美術館で、川野さんの特別展を開催する予定です。

閩生涯学習課 ☎6148

新見市移住交流支援センター 新見駅前オフィスができました



- 空き家情報バンクに関する業務
(申請受付、登録、物件に関する情報発信など)
- 新見市空き家活用推進事業補助金に関する業務
- 移住・定住相談対応
(相談内容に応じて、移住コンシェルジュに引き継ぎます)
- 空き家情報バンクに関する業務
(申請受付、登録、物件に関する情報発信など)
- 新見市空き家活用推進事業補助金に関する業務

時間
9時～17時
※水曜日・年末年始は休館

場所
新見市西方4161番地27

移住交流支援センター新見駅前オフィスの紹介動画をにいみiチャンネルおよびYouTube「新見市公式チャンネル」で公開中！

市公式チャンネル

神郷油野にある移住交流支援センターの移住相談窓口を新見駅前オフィスに移転しました。移転にあわせて、空き家情報バンクや空き家活用推進事業補助金の申請も新見駅前オフィスで受け付けます。

「移住コンシェルジュ」の紹介
市では、新たに移住コンシェルジュ3人を委嘱しました。

コンシェルジュは、新見駅前オフィスで移住や定住の相談、地域へ出向いて移住者や移住希望者と地域住民との橋渡しなどを行います。

私たちが移住のサポートをします！



こしはた かつえ
越畑 加都枝さん
(大佐大井野)



むろたに まさと
室谷 正人さん
(法曾)



きょうた たかお
京田 貴央さん
(唐松)

問
移住定住推進課
☎ 6114
新見市移住交流支援センター新見駅前オフィス
☎ 0219

新見市ふるさと大使 を委嘱

3月27日、新見市出身の千原ゆり奈さんを「新見市ふるさと大使」として委嘱しました。

千原さんは、株式会社スキシムプロダクションの代表で、フィットネスインストラクターやポージング認定講師・審査員など多方面の分野で活躍され、昨年は人気テレビ番組の「SASUKE 2025」にも出演されています。今後の千原さんのご活躍と市との連携や活動に、ご期待ください。



問観光課
☎ 6136

第28回鳴滝祭 新見公立大学大学祭

『飛翔く翼を広げ、まだ見ぬ景色へ』

新見公立大学の学生有志が中心となって企画や運営を行い、2日間にわたって開催されます。部活動やサークルによるステージや模擬店、お笑いライブなど、多くの人にお楽しみいただけます。皆様のご来場をお待ちしています。

5月16日(土)

ステージ企画

- 軽音部
- アコギ部
- ダンス部 など
- 学生による模擬店(10時〜15時30分)
- 肉巻きおにぎり
- お菓子つかみ取り
- チョコマント など



きしたかの



ハナコ

5月17日(日)

ステージ企画

- ダンス部
- ハイファイブ など
- 学生による模擬店(10時〜13時30分)
- 冷凍パイン
- かき氷
- やきとり など
- 鳴滝祭お笑いライブ(13時30分〜(開場13時))

出演者

- きしたかの
- ハナコ

チケット料金(全席自由)

- 前売り 600円
- 当日 800円
- 3歳以下は無料

(椅子を利用する場合は有料)

購入方法 チケットはローソンチケット、チケットぴあ、新見市内プレイガイドでご購入ください。

※チケットの枚数は限りがありますので、お早めにご購入ください。

鳴滝祭実行委員

✉ narutaki@nimi-u.ac.jp

※問い合わせはメールのみ受け付けます。



鳴滝祭実行委員会
Instagram

神郷太鼓田植

県指定無形民俗文化財の「神郷太鼓田植」が披露されます。

神代小学校の児童と神代郷土民謡保存会が、太鼓ばやしや田植え歌に合わせ田植え踊りを披露した後、華やかに田植えを行います。

日時 5月24日(日)10時〜12時

場所 夢すき公園前体験田

(日本一の親子孫水車対岸)

太鼓田植とは：

田植えの大変な作業を少しでも楽しくするために、肩から太鼓をつるした「さげ」とよばれる男性の打つ太鼓の音に合わせて田植唄が歌われ、紺の着物に赤いたすきの「早乙女」がリズム良く苗を植えます。

古くは、江戸時代中期に田の神を祭る行事として始まったと伝えられています。その後、地元住民が中心となり伝統を守り続け、平成20年に県の重要無形民俗文化財に指定されました。

太鼓田植は哲西地域でも毎年5月に行われています。

閩神郷支局 ☎ 026111



第41回哲多ふる里すずらんまつり

岡山のご当地アイドル「Shakin」によるミニライブや、岡山うらじゃ連「蓮華」による総踊りなど多彩なステージイベントが行われます。

また、会場内では飲食物や特産品を販売するテント村も開かれます。

日時

6月7日(日)9時～14時15分

場所

本郷小学校周辺

駐車場

哲多認定こども園または、哲多中学校グラウンドをご利用ください。駐車場から会場までシャトルバスを運行します。

岡哲多ふる里すずらんまつり実行委員会 (哲多支局内) ☎062112



市民学習講座

「自分で選ぶ」という生き方

オカリナ奏者で著者のさくらいりょうこさんを講師に迎え、難病や震災の経験を通して学んだ「幸せの方向を向く力」や、自分で選びながら生きることの大切さについてお話しいただきます。オカリナ演奏も交えた講演会です。お気軽にご参加ください。



日時 5月24日(日)14時30分～16時

場所 まなび広場にいみ小ホール

講師 さくらい りょうこ氏(オカリナ奏者・著者)

参加料 無料

申し込み 不要

※新見市婦人連合協議会創立20周年記念大会にあわせて開催します。

岡生涯学習課 ☎06147

男女共同参画出前講座

「おうちで起こる『もしも』のための応急手当」

この講座では、家庭内で起こる事故に対する応急手当について分かりやすくお伝えします。

いざという時に役立つ対応方法について、講演します。

もしもの時に備えて、この機会に学んでみませんか？お気軽にご参加ください。

日時 6月5日(金)11時～12時

場所 市役所南庁舎3階大会議室

講師 やまもと ちえ子氏

(新見公立大学健康科学部看護学科 准教授)

参加料 無料

申し込み 不要(会場へ直接お越しください)



岡政策推進課 ☎06143

不用物件を売り払います

不用となった物件の売り払いを一般競争入札により行います。



売払物件	車両（トヨタ救急自動車（救急車）ハイエース 7人乗り）
最低売払額	44万4千円

入札日時および場所

- 日時 5月26日(火)10時～
- 受付時間 9時～9時50分
- 場所 市役所南庁舎3階会議室3A
- ※入札への参加は、5月22日(金)17時までに申し込みが必要です。

物件の下見

- 下見を希望する人は、5月15日(金)17時までにご連絡ください。
- 場所 新見市消防本部
- 期間 5月18日(月)・19日(火)
- 時間 9時～16時
- 必要書類など**

- 個人が入札に参加する場合、次の書類などが必要です。入札書の用紙は、入札日にお渡しします。
- 発行から3カ月以内の印鑑証明書
- 印鑑証明書で証明された印鑑
- 入札保証金（入札しようとする金額の100分の5以上の額）
- 筆記用具
- ※法人・代理人の場合は、このほかにも必要な書類などがあります。
- その他**
- 売払物件は現状のまま引き渡します。引き渡し後は、市は一切の責任を負いません。
- 入札に参加する人は、必ず「入札案内書」をご請求ください。

閩消防本部警防課 ☎⑧119

公道を走行しない農耕作業用自動車も登録が必要です

農耕用トラクターやコンバインなどの農耕作業用自動車を所有している人は、公道を走行するかどうかにかかわらず、軽自動車税の申告・登録が必要です。未登録のまま所有している車両がある人は、お早めに手続きを行ってください。

手続き場所 税務課・各支局

必要な物

- 販売証明書または譲渡証明書（車名、型式、車台番号が分かるもの）
- 本人確認書類（マイナンバーカード・運転免許証など）

登録が必要な理由 軽自動車税は、車両を「所有していること」に対して課税される税金です。そのため、「普段は田畑の中だけで使っている」「公道は走らない」という場合であっても、所有している車両はすべて登録（申告）が必要です。

閩税務課 ☎⑧6117

広げないで！ オオキンケイギク

5月から7月にかけて、道端や河原でよく見かける「オオキンケイギク」は、色鮮やかでコスモスに似た黄色の花をつけます。

工事後ののり面緑化に使用されていましたが、強靱なため定着すると在来の野草へ悪影響を与える恐れがあります。現在では「特定外来生物」に指定され、「栽培」「運搬」「保管」「販売」「譲渡」などが原則禁止されています。

繁殖力が強いので、見かけたらできるだけ早めに駆除しましょう。

駆除の方法

- ①刈り取らずに根から引き抜き2～3日天日にさらして枯死させる。
- ②枯死させたら、新見市指定袋に入れて可燃ごみとして処分する。

※地域で駆除する場合は、各支局・市民センターにあるボランティア袋を使用してください。



閩生活環境課 ☎⑧6124

補助対象を拡充

木造住宅の耐震化を支援

昭和56年5月末以前に建てられた2階建てまでの木造住宅の耐震診断費、補強計画作成費、耐震改修工事費などを補助します。今年度から耐震改修(全体改修)で自己負担を軽減し、耐震化を進める目的の支援策である利子補給制度(リ・バース60)を利用できます。

※申請前に着手した場合は補助が受けられませんので、必ず事前にご相談ください。

※受け付けは先着順で、予算がなくなり次第締め切ります。

耐震診断または補強計画作成

延べ床面積200平方メートル以下の住宅

耐震診断または補強計画作成費用(それぞれ9万円)のうち8万円

延べ床面積200平方メートル超、300平方メートル以下の住宅

耐震診断または補強計画作成費用(それぞれ10万円)のうち8万8千円

その他

○補強計画作成は、事前に耐震診断の実施が必要です。

○耐震診断・補強計画作成は、(一社)岡山県建築士事務所協会に委託し、岡山県知事の登録を受けた木造住宅耐震診断員が行います。



耐震改修工事など **拡充**

①耐震改修工事(全体改修)

耐震改修工事(全体改修)のうち5分の4(上限115万円)

②部分耐震改修工事(1階1室のみ)

工事費用の2分の1(上限80万円)

③耐震シェルター設置(1階のみ)

設置費用の2分の1(上限80万円)

④防災ベッド設置(1階のみ)

設置費用の2分の1(上限80万円)

その他

○①は、耐震改修工事で利子補給制度を利用する場合は、補助限度額が異なります。(上限57万5千円)

○②③④は、高齢者等世帯(65歳以上の人、障がいのある人が居住している世帯または所得の条件を満たす世帯)の場合、補助率が5分の4となります。

岡都市整備課 ☎726118

危険な空き家の解体・撤去などを支援

倒壊などのおそれがある市内の空き家の解体・撤去などを行う費用を補助します。
※申請前に着手した場合は補助が受けられませんので、必ず事前にご相談ください。

対象事業 対象の空き家を市内の事業者が施工する工事などで、次のいずれかに該当する事業

- 解体・撤去工事
- 解体・撤去工事に伴う附帯工事(門扉、塀、立木などの撤去など)
- 応急措置(地域住民などに危害を及ぼす危険な状態を回避するために必要な措置)

補助金額

- 解体・撤去、附帯工事は対象経費の3分の1(上限50万円)
 - 応急措置は対象経費の10分の10(上限50万円)
- ※受け付けは先着順で、予算がなくなり次第締め切ります。

岡都市整備課 ☎726118

民生委員・児童委員

民生委員・児童委員の日

民生委員・児童委員制度の起源は大正6年5月12日に岡山県で誕生した「済世顧問制度」といわれています。身分は、厚生労働大臣から委嘱された非常勤の地方公務員で、民生委員は児童委員も兼ねていますが、児童に関する相談は専門の主任児童委員が担当します。

市内では13地区で133人が、必要な支援やサービスを受けられるように関係機関へつなぐパイプ役として、地域の実情に合わせた活動や福祉に関する活動などを行っています。

民生委員・児童委員の交代

4月1日付けで、2人の委員が交代し、新たに厚生労働大臣から委嘱されました。

【思誠地区】小寺 英利子さん

【美郷地区】竹崎 広文さん

民生委員・児童委員には秘密の厳守が義務づけられていますので、安心してご相談ください。担当区域の民生委員・児童委員は、福祉課または各支局にお問い合わせください。

岡福祉課 ☎726126 各支局

8020運動 27人を表彰

「^{ほちまるにいまる}8020運動」とは、「80歳になっても20本以上自分の歯を保とう」という運動です。20本以上の歯があれば、楽しく充実した食生活を送ることができます。

新見歯科医師会、新見歯科医院、健康づくり連絡会高齢者部会が共催して、令和7年度は27人が8020を達成されました。

達成者を代表して、大枝長利さん^{おおえだながとし}（千屋実・91歳）に健康づくり連絡会高齢者部会の西嶋正博さん^{にしじまひろ}が、表彰状と記念品を渡しました。



大枝さんに聞きました！



歯を健康に保つ秘訣とは

歯を保つために気を付けていることは？

- 3カ月に1回定期的に受診し、歯石を取ってもらっている
- 歯がすり減ることを防ぐため、就寝時にマウスピースを着用する
- 血液の巡りを良くするために寝る前に口の中のマッサージをしている
- 毎日規則正しい生活を送る

20本以上の歯を保って良かったことは？

- おやつにするめを食べたり、かしわなど硬いお肉もしっかり噛んでおいしく食べられること

☎健康医療課 ☎6129

新見市奨学生を募集

募集定員

- 大学生、高専生、専修生 8人
- 高校生、専修生（高等課程）1人

応募資格 次の全てに該当する人

- 父母またはこれに相当する人が新見市に居住していること
- 経済的事情により修学が困難であること
- 学業や品行がよく、心身ともに健康であること

貸与月額

- 大学生、高専生、専修生 3万3000円
 - 高校生、専修生（高等課程）1万4000円
- ※いずれも無利子で、卒業の月まで貸与されます。

申請方法 学校教育課にある所定の用紙で申請

申請期限 6月12日(金)

奨学金の返還 卒業後または貸与廃止後に、貸与を受けた期間の3倍の期間内で返還

☎学校教育課 ☎6146

就学援助制度をご利用ください

経済的な理由で就学が困難な小学校・中学校の児童・生徒の保護者に就学費を援助し、安心して教育が受けられるよう「就学援助制度」を設けています。

援助の内容

学用品費（新入学を含む）、通学用品費、校外活動費、修学旅行費など

申込方法

各学校を通して所定の用紙で申請してください。
なお、申請には「令和8年度市県民税・（非）課税証明書（世帯票）」の添付が必要です。
※令和8年度分は税務課および各支局で6月1日（月）以降に取得できます。

詳細は、お問い合わせください。

申込期限 6月5日(金)

☎学校教育課 ☎6146

素敵なお会いのお手伝い 新見市結婚推進協議会

オンライン縁結びサポート事業

市内に在住または勤務の独身男女の皆さんを対象に、オンラインで出会いをサポートするマッチングシステムです。

有限会社チアーズが運営するマッチングシステムの登録料などの一部を当協議会が負担することで、スマートフォンやご自宅のパソコンから24時間いつでもお相手探しができます。

1対1のお見合いや、成婚に至るためのアドバイスなど、専門カウンセラーの全面的なバックアップにより、多くの新婚さんが誕生しています。

※登録方法など、詳細はホームページをご覧ください。

新見市結婚推進協議会事務局（政策推進課内）

☎726208

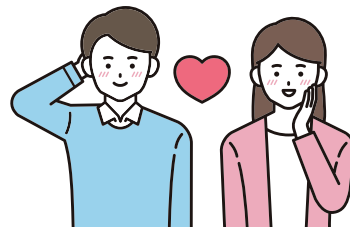

ホームページ

結婚新生活支援事業補助金

新婚世帯を応援するため、市内での安心した新生活に関する費用を支援します。

対象者 令和8年1月1日以降に入籍した、夫婦ともに39歳以下で、合計所得が500万円未満の新婚世帯

対象費用 住宅取得費用や賃借費用、引越費用、住宅リフォーム費用、家電製品・家具購入費用の一部を補助します。

補助限度額

夫婦ともに29歳以下…80万円
上記以外の39歳以下…40万円

※その他の条件など、詳細は市ホームページをご覧ください。



ホームページ

新見市政策推進課 ☎726208

新見中央図書館

☎72826

巡回場所	巡回時間	巡回日		
井倉公民館	11:00~11:30		6月10日(水)	9月2日(水)
豊永公民館	10:00~10:30		6月11日(木)	9月3日(木)
西方公民館	11:30~12:00	5月14日(木)	6月18日(木)	9月10日(木)
菅生公民館	9:30~10:00	5月16日(土)	7月18日(土)	9月5日(土)
上刑部地域づくりセンター	10:30~11:00	5月16日(土)	7月18日(土)	9月5日(土)
千屋公民館	9:30~10:00	5月28日(木)	7月2日(木)	9月24日(木)

貸出期間 20冊
貸出冊数 20冊
次の巡回日まで

市内小学校などを巡回している移動図書館車「わかさ号」が、一般の人を対象に本の貸出を行います。なお、本を借りるには、図書館利用者カードが必要です。カードをお持ちでない人は、その場でカードをお作りしますので、住所、氏名が確認できるもの（マイナンバーカード、運転免許証、学生証などいずれか）をお持ちください。

移動図書館で本を借りてみませんか

大切な財産を守るため 地籍調査にご協力ください

地籍調査は、土地の戸籍調査ともいえるもので、国土調査法に基づき、一筆ごとの土地の境界を確認し、正しい位置、地番、地目、面積、所有者などを明確にする調査です。法務局はこの調査成果に基づき、土地登記簿を変更し、地籍図を備え付けます。

市では、皆さんの貴重な財産を守る重要な調査として「地籍調査事業」を進めています。ご理解、ご協力をお願いいたします。

令和8年度地籍調査実施地区

新見の一部、大佐田治部の一部、
哲西町矢田の一部

令和7年度地籍調査結果閲覧地区

新見の一部、神郷下神代の一部、
哲多町成松の一部

閩建設課 ☎②6131



新見法務局証明サービスセンターをご利用ください

市役所本庁舎1階の新見法務局証明サービスセンターでは、登記事項証明書や商業・法人の印鑑証明書などが取得できます。

主な取扱証明書と手数料(収入印紙)

登記の種類	請求内容	手数料(印紙)
不動産	登記事項証明書	600円/1通
	オンライン請求した証明書の受け取り	※1
商業・法人	登記事項証明書	600円/1通
	印鑑証明書	500円/1通
	オンライン請求した証明書の受け取り	※1

※1 オンライン請求時に指定方法での支払いが必要です。

取扱時間

平日9時～16時30分

※市役所の開庁時間とは異なるのでご注意ください。

その他

○市役所内では収入印紙を販売していませんので、あらかじめご準備ください。

○新見法務局証明サービスセンターでは、証明書の交付業務のみ取り扱っています。不動産や商業・法

人の登記申請の受け付けや相談などは行っていませんので、ご注意ください。

閩新見法務局証明サービスセンター
☎②3113

5月は「赤十字運動月間」

日本赤十字社では、「苦しんでいる人を救いたい」という思いを胸に、さまざまな人道的活動に取り組んでいます。

日本赤十字社の創立

明治10年5月、前身である「博愛社」という救護団体が設立されました。明治20年に日本赤十字社へ改称し、世界で19番目の赤十字社として認められました。

令和9年に日本での創立150周年を迎えます。

日本赤十字社の活動

戦争や自然災害による災害救護活動、救護物資の備蓄・配布のほか、救急法の講習や献血などの社会福祉活動等を行っています。また、スポーツ活動やお祭りなど、岡山県内で行われるイベントでも救護活動を実施しています。

赤十字運動月間

毎年5月1日から5月31日を「赤十字運動月間」と定め、地区や町内会などのご協力を得て、会費や寄付金へのご協力を呼びかけています。会員からの会費や市民からの寄付金は、人道的活動に活用されます。

なお、地区ごとの詳しい活動内容は、新見市地区(福祉課内)または各分区分(各支局内)にお問い合わせください。

閩新見市地区 ☎⑦6126
大佐分区分 ☎⑧2111
神郷分区分 ☎②6111
哲多分区分 ☎⑥2111
哲西分区分 ☎④2111

健康の森学園田植え祭り

園生や職員、各支援団体とともに田植えを実施します。

参加を希望する人はご連絡ください。

日時 5月22日(金)10時～11時20分
(受付9時30分～)

場所 岡山県健康の森学園内水田
※駐車場あり

閩岡山県健康の森学園
☎⑥2995

手話通訳者養成講座・基本課程(手話通訳Ⅰ)受講生募集

手話通訳者の役割・責務、手話通訳に必要な語彙や手話表現技術などを学ぶため、手話通訳者養成講座を開催します。

受講を希望する人は往復はがきで申し込みください。

対象者 手話奉仕員養成講座を修了した人、または同じ程度の技術を習得している18歳以上の入

岡山県聴覚障害者センター
086-224-0221

	郵便番号 700-0807	郵便番号 返信	申込者の住所 <input type="checkbox"/> 郵便番号 <input type="checkbox"/> 住所 <input type="checkbox"/> 氏名(ふりがな) <input type="checkbox"/> 電話番号 <input type="checkbox"/> ファクス 有・無 <input type="checkbox"/> 手話学習歴 (例) 2年(令和6年~令和7年) <input type="checkbox"/> テキスト 「手話通訳Iホップ」 要・不要 <input type="checkbox"/> 講義テキスト改訂版 要・不要
往信	岡山市北区南方二丁目一三ー一 岡山県総合福祉・ボランティア・ NPO会館(きらめきプラザ) 4階 岡山県聴覚障害者センター 「手話通訳者養成講座 基本課程 (手話通訳I)」倉敷会場係 御中		
名前	申込者の住所		
	郵便番号		

日程 5月14日(休)18時45分
会場 くらしき健康福祉プラザ
受講料 2千円/年
※別途テキスト代(5千円程度)
定員 20人程度
申込方法 往復はがきに次のことを記入してください。
申込期限 5月7日(休)必着

岡山下大サーカス岡山公演事務局
086-201-4050

開演日時	10時	11時	13時	14時	15時50分
月・火・土曜日および 8月13日(木)		○		○	
水曜日	※7月1日・15日、8月5日・12日・26日、9月9日・16日は休演				
木曜日	休演(8月13日は開演)				
金曜日および 6月27日(土)			○		○
日曜日・祝日	○		○		○
一般 自由席料金	おとな		こども (3歳~高校生)		大学・専門学生
前売券	4,000円		2,000円		2,500円
当日券	4,500円		2,500円		3,000円

社会福祉事業として、「世界最大級の大スペクタクル☆スーパーミラクルイリュージョン」木下大サーカス岡山公演が岡山ドーム東隣特設会場で開催されます。

木下大サーカス岡山公演

税 新見税務署からのお知らせ

来署での
税務相談は **事前に予約**
窓口では、スマホ手続きを推奨しています!!



税務職員ふたば

その疑問、
チャットボット
に相談しませんか?

24時間利用可能

※メンテナンス期間を除きます。



スマホでのご利用は
こちらから▼

スマホ手続きに必要なもの

- マイナンバーカード
- マイナンバーカード読取対応のスマホ
- マイナンバーカードのパスワード2つ
- ① 利用者証明用電子証明書 **数字4桁**
- ② 署名用電子証明書 **英数字6~16文字**

マイナンバー
アプリを
インストール

マイナンバーカードおよび電子証明書の
有効期限切れにご注意ください!

有効期限が切れている場合、e-Tax手続きは利用できません。
お早めに市町村窓口で手続きをお願いします。

岡山新見税務署総務課 ☎0951

OKAYAMA POLICE 新見警察署からのお知らせ

子どもの「一人歩き」に注意!!

新学期になって1カ月がたち、5月は子どもが関係する事故が増加する傾向にあります。学校にも慣れ、登下校や遊びに行く際など、子どもだけで活発に行動することが増えてくる時期です。

一人で道路を歩かせる前に、子どもと一緒に歩きながら、道路の横断の仕方や危険な場所を教えるなどして、事故に遭わせないようにしましょう。

また、子どもは体格が小さいため死角に入りやすく、急な飛び出しやふらつきなど、ドライバーの皆さんは想定外の行動に注意して運転しましょう。特に、見通しの悪い交差点や生活道路などでは速度を落とし、安全確認をしっかりとしながら走行しましょう。

運転中に子どもの側方を通過する時には安全な間隔を開けるか、徐行するなどの状況に合わせた安全な方法で走行しましょう。

岡山新見警察署交通課 ☎0110



3/29

～感謝とともに学びやに別れを～
神郷北小学校閉校式

これまで95人が学び、巣立ってきた神郷北小学校は、21年の歴史に幕を閉じました。

閉校式では、全校児童12人が地域や保護者、教職員などへの感謝と学校生活の思い出を声をそろえて述べました。出席者は、名残を惜しみつつも、思い出の詰まった学びやに感謝を込め、それぞれの記憶を胸に刻みながら、別れの時間を過ごしました。

式後には、記念碑の除幕式も行われ、学校の歴史を後世に伝える節目となりました。



3/25

～安心して遊べるみんなの公園へ～
憩いとふれあいの公園遊具完成式

新見市憩いとふれあいの公園で、「新見市憩いとふれあいの公園遊具更新事業」完成式を開催しました。

この遊具は、市制施行20周年記念事業として次世代へつなぐ本市のシンボル遊具を設置するとともに誰もが一緒に楽しめるインクルーシブ遊具として導入されました。

雨天での完成式となりましたが、連日、家族連れや子どもたちが集い、笑顔があふれる場所となっています。



4/12

～色とりどりの春に出会う～
唐松チューリップまつり

唐松地域づくりセンター周辺で11回目のチューリップまつりが開催されました。

子どもから大人まで多くの来場者が訪れ、1万5千本の色とりどりのチューリップに囲まれながら、写真撮影や散策を楽しんでいました。

美しく並んだ鮮やかな花々は、暖かな日差しも相まって、春の訪れを感じさせました。



3/29

～感謝とともに学びやに別れを～
千屋小学校閉校式

これまで118人が学び、巣立ってきた千屋小学校は、22年の歴史に幕を閉じました。

閉校式では、閉校までの1年間を追ったドキュメンタリー映像の上映や出席者全員で閉校前最後の校歌を斉唱しました。出席者は、名残を惜しみつつも、思い出の詰まった学びやに感謝を込め、それぞれの記憶を胸に刻みながら、別れの時間を過ごしました。

式後には、記念碑の除幕式も行われ、学校の歴史を後世に伝える節目となりました。



4/14 ～交通事故をなくそう！～
交通安全キャラバン隊

4月6日から15日までの春の交通安全県民運動の一環として、交通安全キャラバン隊が上市小学校、上市認定こども園、新見南認定こども園を訪れ、にーみんが自転車の正しい乗り方を実演するなど交通安全を呼びかけました。

また、児童、園児は普段乗ることのできない白バイ、パトカーの乗車体験を通して、交通安全への意識を高めました。



4/13 ～オリジナル巾着作り～
羊毛刺しゅう教室

雑貨屋「まあさハウス」店主のおがわ小川まさえさん（哲多町花木）を講師に福本公民館で開催されました。

土台となる巾着袋に、やわらかな羊毛フェルトを針で刺し固めながらオリジナルの巾着袋を作りました。

参加者は、講師のアドバイスのもと集中して、時には楽しく話をしながら作業に取り組み、ふんわりとした風合いの刺しゅう作品を完成させました。



4/19 ～桜とともに、にぎわい広がる～
羅生門さくらまつり

3月29日から4月29日まで羅生門さくら公園で第5回羅生門さくらまつりが開催されました。

期間中は、10種類700本の桜が開花時期を迎えながら次々と咲き、訪れる来場者を楽しませていました。

この日は、新見ウィンドアンサンブルによる青空コンサートや羅生門ガイドツアーが実施され、さらに、サプライズで登場したにーみんと子どもたちが写真を撮るなど、思い出に残るひとときとなりました。



4/19 ～みんなで新見をきれいに～
市内一斉に「春のクリーン作戦」

多くの皆さんが参加し、早朝から市内各地で、清掃活動が行われました。

絹掛の滝付近から広石の国道180号線付近では、参加者が協力しながら道路沿いのごみ拾いを行いました。この日は空き缶などのポイ捨てされた1.9トンのごみを回収しました。

これからの行楽シーズンを前に、地域を訪れる人にも気持ちよく過ごしていただける環境づくりにつながる取り組みとなりました。



今日からできる！

生ごみ減量アイデア



5月30日は語呂合わせで

「(5)み(3)ゼロ(0)の日」です。また、5月30日～6月5日は「ごみ減量・リサイクル推進週間」として、各地でさまざまな活動が行われています。

家庭から出る可燃ごみのうち、**約3割が生ごみで、その約8割は水分だ**といわれています。水分を多く含んだままごみとして出すと燃えにくく、焼却時に余分なエネルギーを使い、環境に悪影響を与えます。また、夏場には嫌なにおいの原因にもなります。

生ごみの「水分を減らすこと」、「生ごみ自体を減らすこと」が、ごみ減量の大きな力です。今回は手軽に実践できるアイデアをご紹介します。

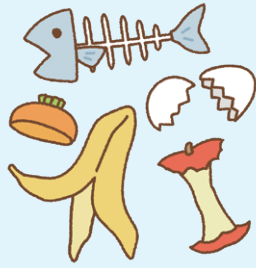

濡らさない

○洗う前にむくー野菜や果物の皮は、水で洗う前にむきましょう。○シンクに落とさないーむいた皮はシンクに落とさず、チラシで作ったごみ箱などに入れましょう。



チラシで作った箱

○置き場所を工夫ー三角コーナーは水がかからない場所に置きましよう。

○一晩おいて乾燥ー三角コーナーの生ごみは、一晩置いて水気を飛ばしてからごみ袋へ移しましょう。

使いきる

捨ててしまいがちな野菜の皮や種にも、実は豊富な栄養が含まれています。

キャベツの芯	ほうれん草の根元	かぼちゃの種	ブロッコリーの莖	ピーマンの種とワタ
ビタミンU (キャベジン) が豊富で、胃粘膜の修復や胃潰瘍の改善・予防に役立ちます。薄切りにしてスープなどに。	根元の赤い部分には鉄分、ポリフェノール、骨の形成を助けるマンガンが豊富です。	ビタミンEやミネラルが豊富。オーブンでローストしておやつなどに。	ビタミンや食物繊維が豊富。固い外側をむき、薄切りやみじん切りにして調理をしましょう。	血液をサラサラにするピラジンは豊富。丸ごと調理して食べることが出来ます。

無理のない範囲でごみ減量に取り組み、環境にやさしく快適な生活を送りましょう。

【参考】

- 井出留美『食品ロスの大研究』、PHP研究所、2019年
- 西岡真由美『やさしくわかる食品ロス』、技術評論社、2023年
- 島本美由紀『野菜が長持ち&使い切るコツ、教えます！』、小学館、2020年
- 静岡県富士市「生ごみ減量方法いろいろ」
<https://www.city.fuji.shizuoka.jp/1030150000/p000649.html>(2026年3月19日参照)

このコーナーは、新見市報道委員が交代で企画、編集しています。

【新見市報道委員】(敬称略)

- 難波 美帆 (委員長)
- 山形 夕実 (副委員長)
- 高瀬 智司 吉尾 浩美
- 田邊 純孝 上村 憲吾
- 木山 知香 三上 ゆみ
- 林 司朗 (市議会議員)
- 高西 優男 (秘書広報課長)



羽ばたけ! New Face

信頼される職員になるために

う え だ り ょ う ま
上田 峻馬 さん

新見市
産業部農業畜産振興課農業畜産係

現在の職業を選んだ理由を教えてください

私は、幼いころから人の役に立ち、地域の人から必要とされる仕事に就きたいと思っていました。そのため、学生時代は公務員になりたいと漠然と思っていました。そして、就職を考えるようになり、地域のために働くのであれば、幼少期から思い入れがあり、恩返しをしたい新見市で公務員になることを決めました。

どんな仕事をしていますか

私は、産業部農業畜産振興課農業畜産係で水田や農地の管理、農家さんへの補助金などを担当しています。農家さんから提出された作物や農地の情報をデータ管理する際には、入力間違いがないように細心の注意を払って仕事をしています。また、補助金などに関する書類を

作成する必要があり、ミスをしてしまうと多くの人に迷惑をかけてしまうので、丁寧な仕事を心掛けています。職場の周りの方々はい人ばかりで、とてもやりやすい環境で仕事をさせてもらっています。

どんな時にやりがいを感じますか

農業関係の仕事は、一年を通して行うことが多く、まだやったことのない仕事がたくさんあります。そんな中でも、農地関係や補助金などの問い合わせのお電話に、うまく回答できた時は、少しうれしく思います。市民の皆さまから直接感謝の言葉を伝えられることは少ないと思いますが、農家の皆さまが滞りなく農業に取り組めるように、頑張りたいと思っています。

趣味や息抜きの方法を教えてください

趣味は、ドライブと読書です。天気の良い日には、仕事の息抜きにドライブに行き、きれいな景色を楽しむことで、次の仕事を頑張ることが出来ます。今年は今まで行ったことのないところに積極的にいきたいと思っています。読書に関しては、推理小説を読むことが多く、予想外な展開にドキド

キワクワするのが好きです。仕事が始まってからあまり本を読めていないので、余裕ができたらか読む時間を作りたいと思っています。

目指す将来像を教えてください

将来的には、新見市を支えることのできる、市民の皆さまや上司、同僚からも信頼される職員になりたいと思っています。そのためにも、早く仕事を覚えて、新見市に貢献できるようにしたいと思います。

最後に今後の意気込みをお願いします

まだ、分からないことだらけでご迷惑をおかけすることがあるかもしれませんが、新見市を持続発展させるために奮闘していきますので、どうぞよろしくお願いします。



みんなの広場

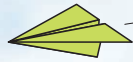

ひとこと



稲上さんは写真左上

移住と地域貢献

いながみ よしひこ
稲上 善彦 さん(43) 大佐田治部

私は昨年9月に大佐田治部に移住して来ました。

移住の理由は、父が脳梗塞になり、今までの仕事や生活が出来なくなってしまったからです。元々母の実家が唐松で、大佐は叔母の実家でありました。

ただ、私自身は、生まれも育ちも東京であり、当初のイメージでは田舎の人は閉鎖的でよそ者に冷たいと思っていたので、当時はかなり神経質でピリピリしていました。なので地元の人と親しくなろうという気持ちは全くありませんでした。むしろ干渉しないでくださいと突っぱねようと思っていました。

それが実際に引っ越してみると、新見の人たちは皆さん本当に優しく、温かい人たちばかりで大変驚きました。私は移住者なので、空き家の購入、残置物の処理、リフォームなどをして住むわけなのですが、そこに関わる方々や市の移住定住推進課の方ももれなく温かい人たちばかりでした。そして何より「田治部」と部落の「馬場小原」の人たちが、本当に温かく優しく歓迎してくださったことが感動的でした。現在、私はこのような周りの皆さまのおかげで生活させていただいております。

そこで私の中で生まれて来たものが「恩返しをしたい」という思いでした。なのでこれからは「新見、大佐、田治部」といった地域に、何か貢献や恩返しができるような活動をしたいと思っています。

第28回 鳴滝祭『飛翔一翼を広げ、まだ見ぬ景色へー』

新見公立大学 地域福祉学科 3年

さいが もえ
雑賀 萌 さん(兵庫県養父市)

新見公立大学では、5月16日(土)・17日(日)の2日間にわたり、大学祭「鳴滝祭」を行います。今年で28回目を迎える鳴滝祭は、『飛翔一翼を広げ、まだ見ぬ景色へー』をスローガンに掲げています。このスローガンには、一人ひとりが自分らしく、そして仲間と手を合わせて新たなステージへ挑戦していくという思いが込められています。来場して下さる皆さまにとって、心躍る、思い出となる鳴滝祭にしたいと考えています。

鳴滝祭では、食べ物の模擬店や子ども向けの遊びコーナーに加え、ダンスや演奏などの部活動やサークル活動、地域で活動されている団体の方々のステージ、お笑いライブなどの企画が行われます。小さな子どもから大人の方まで楽しむことができる内容となっています！

私たち学生は新見市の皆さまのあたたかいご支援とお声かけにより、大学生活を過ごすことができます。感謝の気持ちも込めて、来場して下さる皆さまの思い出に残るよう、学生一同、全力で取り組みます！

ぜひ、新見公立大学へお越しください。鳴滝祭を一緒に楽しみましょう！



Niimi University



岡山市中区（出身 新見）理学療法士
井本 和希さん（26）

北から



血糖値が見える時代へ

糖尿病は、悪くなると失明や透析、足の切断につながる怖い病気です。でもほとんど自覚症状がないため、検診で血糖高値を指摘されても日常生活には支障がなく、放置する人も多くいます。

HbA1c というのは、1～2カ月の平均の血糖推移を表す指標で、6%以上が予備軍、6.5%が糖尿病の可能性が高いです。これも大事な数字ではありませんが、日常生活のリアリティはありません。

現在、自分の血糖値がスマートフォンや専用のモニターで分かる「持続血糖測定器」も登場しています。とても便利なもので、500円玉サイズのセンサーを装着するだけで2週間の期間、今の血糖値を機械をあてるだけでわかります。

例えば、ラーメンを食べると血糖値はどうなるのか。野菜→おかず→白ごはんの順に食べると血糖が上がりにくいというのは本当だろうか。焼肉を食べた時の血糖値はどうなるだろう。

そのような日常の疑問のケースの自分の血糖推移が見え、行動に移すことができます。また、食後の運動は血糖値が上がりにくくなるというのも実際に見ることが出来ます。

以前は、持続血糖測定器はインスリンなどの使用者が保険適応での使用でしたが、今では糖尿病の患者さんで内服薬のみの方も一部保険適応になって活用しやすくなりました。

「血糖を見て、感じて、考える」現在の糖尿病治療は、どんどん患者さん中心の医療へと進化しています。興味のある人はぜひ医療機関へ相談ください。



持続血糖測定器

新見市ドクターネットワーク幹事

おおた とおる
太田 徹 医師（太田病院）

岡健康医療課 ☎@6130

ふるさとの空気

私は18歳まで新見市で過ごし、その後、進学を機に地元を離れました。現在は岡山市で理学療法士として働きながら生活しています。

休日は旅に出かけることを楽しみにしており、特に温泉が好きで、時間ができると各地の温泉を巡っています。源泉に浸かりながら景色を眺め、その土地の空気に身を委ねる時間は、日々の忙しさをそっとほどこいてくれる大切なひとときです。

新見には月に一度ほど帰省しています。山の匂いや澄んだ空気、そして私を大切にしてくれる人たちの温かさに触れるたび、やはりここが自分のふるさとなのだと実感します。離れて暮らしているからこそ感じる懐かしさや安心感は、今の私を静かに支えてくれているように思います。岡山市で暮らしていても、私の心にはいつも新見の風景が息づいています。

風の便り
第254通



南から

こどもの読書週間

5月12日(火)まで

★のイベントは関連行事です。

中央

こどもお楽しみ会・映画会

5月16日(土)14時～

幼児や保護者を対象に、絵本の読み聞かせや紙芝居、かんたん工作「紙テープグライダー」と、子ども向けDVD「しまじろのわおー」を上映します。申し込みは不要です。



かんたん工作

★としょかん☆クイズラリー

5月12日(火)まで

図書館に隠れているクイズを探して答えよう！全てのクイズに正解すると記念品をプレゼントします。
対象 小学生以下（1人1回限り）

哲西

★春の子どもスタンプラリー

5月10日(日)まで

5冊借りたらスタンプを1個押しま

図書館INFORMATION

施設名	利用時間	休館日
中央 ☎ 2826	9時～19時	月曜日 (祝日のときは翌日)
大佐 ☎ 2304	10時～18時 土日祝 9時～17時	
神郷 ☎ 6110	10時～18時 土日祝 9時～17時	木曜日 (祝日のときは翌日)
哲多 ☎ 2010	10時～18時 土日祝 9時～17時	
哲西 ☎ 2110	9時～19時	祝日
学術 ☎ 0664	10時～18時	

中央＝中央図書館、大佐＝おおさ総合センター図書施設、神郷＝神郷生涯学習センター図書施設、哲多＝哲多総合センター図書施設、哲西＝哲西生涯学習センター図書施設、学術＝学術交流センター図書館



ホームページ

★臨時休館のお知らせ

中央（蔵書点検）
6月1日(月)～5日(金)
学術（鳴滝祭のため）
5月15日(金)～17日(日)

図書館利用者が、おすすめしたい本の紹介を掲示します。

★おすすめ本紹介の掲示

5月12日(火)まで

職員のおすすめ本を展示します。

★職員のおすすめ本

5月12日(火)まで

対象 小学生以下（1人1回限り）
す。スタンプ6個で景品を1つプレゼントします。

今月のおすすめ本棚



『世にもあいまいなことばの秘密』（言語学）学術



川添愛／著
筑摩書房／刊

言語学者である著者が、日本語の「あいまいさ」についてユーモラスな事例を交えながら解説した1冊です。言葉の奥深さと魅力を楽しく学ぶことができます。

『介護未満の父に起きたこと』（介護）中央・哲西・学術



ジェーン・スー／著
新潮社／刊

82歳でひとり暮らしになった父の生活をサポートするため、一人娘が奔走した5年間の記録。まだ介護認定を受ける前段階の親に対して、感情を抑えて客観的・効率的にケアするには？

『忙しい人のための美術館の歩き方』（美術）哲西・学術



ちいさな美術館の学芸員／著
筑摩書房／刊

忙しい毎日、芸術鑑賞はつい後回しになりがち。本書は現役学芸員が、限られた時間でアートを賢く楽しむコツを伝授します。日常を忘れる贅沢な時間を、自分らしく味わってみませんか。

『プロジェクト・ヘイル・メアリー(上・下)』（小説）



中央・学術・哲多・哲西
アンディ・ウィアー／著
小野田和子／訳 早川書房／刊

宇宙船の中で一人目覚めた記憶喪失の主人公。記憶を辿るにつれ、地球の存亡を賭けた壮大な計画と自らに課せられた使命を知ることとなる…。今春、劇場版が公開されたばかりの傑作SF小説。

中央などは、所蔵図書館を表しています。

新見美術館

新見市西方361番地(☎7851)

開館時間▶9:30～17:00
(入館は16:30まで)

休館日▶毎週月曜日
(ゴールデンウィークは毎日開館)



ホームページ

「ほっと心に花が咲く」 中山みどりフェルトアート展

ふわふわの羊毛から特殊な針を使って動物を作り出すフェルトアーティスト作家・中山みどりさんの展覧会を開催します。

中山さんが、体のつくりやポーズをしっかりと観察して、きめ細かな技術で作りに出した動物たちは、本物そっくりで、どの子も思わずほほ笑んでしまうようなかわいさです。ほっと心に花が咲く、あたたかな時間をお楽しみください。



©中山みどり

●観覧料

一般 1,000(900)円 大学生 500(400)円
中高生 300(250)円 小学生 200(150)円

※()内は15人以上の団体、各種割引料金
※市内の小中学生は「こころふれあいパスポート」提示で観覧無料
※「高梁川流域パスポート」提示の小中学生は土・日、祝日に限り観覧無料

市民ギャラリー
追悼展「岡本直行とその仲間たち」
開催中(5月24日(日)、観覧無料)
最終日は15時まで

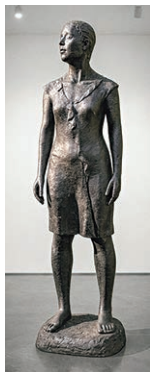

岡本直行
《HOTARU》

昨年9月に逝去した、彫刻家・新見公立大学名誉教授の岡本直行氏を追悼し、その歩みと功績を振り返る展示です。

岡本教授は、20年近く公立大学で保育者養成と学生教育に携わりました。本展では、ゆかりある作家や関係者の作品も展示して、その創作と交流の軌跡をたどります。
主催：「岡本直行とその仲間たち」実行委員会 共催：新見公立大学

会期▼6月28日(日)まで

法曾陶芸館

いふうらい
「猪風来美術館」

新見市法曾609番地(☎2444)



ホームページ

開館時間▶9:30～17:00(入館は16:30まで)

休館日▶月曜日(祝日の場合は開館し翌日休館)

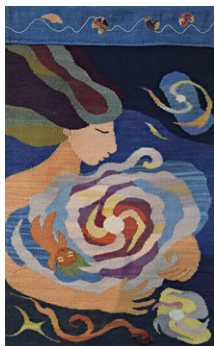

「銀河を抱いて」
(羊毛の手紡ぎ・草木染・手織り作品 43×67cm)

●観覧料

一般 400(350)円 高校生 200(150)円

※()内は15人以上の団体料金

※中学生以下は観覧無料

むらかみよしこタペストリー展 「いのちの記憶、地層に刻まれた魂の象」

会期▼5月31日(日)まで

生命はどこから来てどこへ行くのか。悠久の時を旅して、過去と未来と現在を行き来しているのか。大地の記憶を刻み込んだ地層の中で眠る生命のほう芽たち、生命の種たちは夢見る。

時の流れは今この時に凝縮し、過去のすべてを含み一瞬は永遠になる。白い文様の渦は、大いなる記憶をのせ、あこがれや湧き立つ想いを内包し、らせんとなって未来へ伸びていく。いつも、いつまでも命の記憶をのせて伸びて行け。

染織家むらかみよしこは、1988年北海道で羊の原毛を使った手紡ぎ・草木染・手織りを始め、主に綴れ織りの手法で作品を制作。テーマは「いのち」。現在は新見市法曾の地で、身近な木や草のもつ命の色をいただき、命への祈りをタペストリーに織り込む。草木を煮出していただく色はみな優しく美しく生命の香りを漂わせている。草木の醸し出す深い色に彩られたいのちの世界を感じてみませんか。

ハッピーバースデー



すぎもと けい
杉本 景ちゃん
(正田 / 5.25生)

かわいいお子さんの1歳の記念に「ハッピーバースデー」に写真を掲載しよう!!

令和7年6月生まれのお子さんの写真を募集します。掲載を希望する人はメールに必要事項を記載し、お子さんの写真を添付した上でお送りください。(締切は **5月14日(木)**)

必要事項 ・ お子さんと保護者の名前(ふりがな) ・ お子さんの生年月日 ・ 住所 ・ 電話番号

メールを送信後、数日が経過しても確認の連絡がない場合やご不明な点は秘書広報課(☎@6190)へお問い合わせください。メールはこちら



新見文化交流館

5月10日(日)は
家族みんなで楽しみながら学ぼう!

まなび感謝祭2026

まなび広場にいみ内
〒718-0011 新見123番地2
☎@6200 FAX@6201
✉mail@niimi-bunka.jp
受付時間 9:00~18:00(月曜日休館)



ホームページ

きまぐれ映画館



たべっ子 どうぶつ
THE MOVIE

入場
無料

大ホール
10:20~11:50

©ギンビス ©劇場版「たべっ子どうぶつ」製作委員会

野外ステージ (11:40~15:10)

オペラ座の道化師
みま



生け花パフォーマンス
IKENOBOYS



高校生三味線奏者
三村 ゆう



Danceclub VIVO
High Five



キッチンカー大集合

体験コーナー

- ハンドメイドコーナー
- 華道・茶道体験コーナー

休日診療

診療時間はいずれも9時から17時までです。

【担当医療機関(当番医)】

(新)=新見市 (真)=真庭市
(高)=高梁市 (庄)=庄原市

5月10日(日)

新 太田病院	☎⑦0214
庄 三上クリニック	☎08477②1151
真 落合病院(内)	☎0867⑤1133
真 金田病院(外)	☎0867⑤1191
真 clinicSHIRO(旧:河本医院)(内)	☎0867⑤⑤2121
高 高梁中央病院	☎0866②3636

5月17日(日)

新 渡辺病院	☎⑦2123
庄 庄原市休日診療センター	☎0824⑦9900
真 津山中央まにわ病院	☎0867④④2671
真 米田内科医院(内)	☎0867④④2132
高 藤本診療所	☎0866②3760

5月24日(日)

新 新見市休日診療所(内)	☎⑦0334
新 長谷川記念病院	☎⑦3105
庄 瀬尾医院	☎08477②0023
真 金田病院	☎0867⑤1191
真 杉江医院(内)	☎0867⑤②3456
高 備中診療所	☎0866④⑤9001

5月31日(日)

新 新見中央病院	☎⑦2110
庄 庄原市休日診療センター	☎0824⑦9900
真 しんまち診療所(内)	☎0867④④1220
高 大杉病院	☎0866②5155

- 体の調子が思わしくないときは、症状が重くなる前に早めの受診を心掛けましょう。
- なるべく医療機関の診療体制が整っている「通常の診療時間内」に受診しましょう。

閩健康医療課 ☎⑦6130

救急安心センター

【#7119】

急な病気やけがで救急車の要請や医療機関受診の要否など迷った際に、看護師などの専門家に電話相談ができますので、ご利用ください。

■電話番号
#7119または086-222-7119

■相談日時

- 平日19時～翌朝8時
- 土曜日18時～翌朝8時
- 日曜日、祝日8時～翌朝8時

■対象者 市内に住所がある人および市内滞在者
閩健康医療課 ☎⑦6130

健診など

健診日程

●3～4か月児健康診査

月日(曜日)	対象児
5月14日(木)	令和8年1月生

●9～10か月児健康診査

月日(曜日)	対象児
5月14日(木)	令和7年7月生

●1歳6か月児健康診査

月日(曜日)	対象児
5月19日(火)	令和6年9月1日～10月31日

●2歳6か月児健康診査

月日(曜日)	対象児
5月28日(木)	令和5年9月1日～11月7日

- ※場所は、市役所南庁舎です。
- ※各乳幼児健診の受付時間など、詳細は対象児の保護者あてに別途ご案内します。
- ※健康診査は、新見市で住民登録を行っている人のみ受けることができます。



閩健康医療課 ☎⑦6129

小児

救急医療
電話相談

■電話番号
#8000または086-801-0018

■相談日時

- 平日19時～翌朝8時
- 土曜日18時～翌朝8時
- 日曜日、祝日および12月29日～翌年1月3日8時～翌朝8時

■対象者 県内にお住まいのおおむね15歳以下の子どもの保護者

閩健康医療課 ☎⑦6130



月日(曜日)	行事名	掲載ページ	時間	場所	問い合わせ先
26 火					
27 水					
28 木	移動図書館巡回	13	9:30~10:00	千屋公民館	中央図書館 ☎72826
29 金					
30 土					
31 日					
6月1 月					
2 火					
3 水					
4 木					
5 金	男女共同参画出前講座	9	11:00~12:00	市役所南庁舎	政策推進課 ☎76143
	議会運営委員会		10:00~	市役所委員会室	議会事務局 ☎76151
6 土					
7 日	第41回哲多ふる里すずらんまつり	9	9:00~14:15	本郷小学校周辺	哲多支局 ☎962112

今月の相談窓口

相談日	相談内容	予約	時間	場所	問い合わせ先
5月1 金	人権・行政相談		9:00~12:00	おおさ総合センター	大佐支局 ☎982111
7 木	精神保健福祉相談(心の健康相談)	要	15:00~17:00	備北保健所新見支所	備北保健所新見支所 ☎75691
8 金	交通事故相談※2	要	10:00~15:00	市役所ふれあい会館	岡山県交通事故相談所 ☎0862267334
13 水	人権・行政・登記・法律相談		9:00~12:00	哲多総合センター	哲多支局 ☎962111
14 木	年金相談※1	要	9:45~15:30	新見商工会議所	高梁年金事務所 ☎0866210570
20 水	心配ごと相談		9:00~12:00	市役所南庁舎	社会福祉協議会 ☎77306
	人権・行政・登記・家庭児童・母子父子・調停相談		9:00~12:00	市役所南庁舎	総務課 ☎76204
	法律相談	要	10:00~15:00	地域福祉センター	社会福祉協議会 ☎77306
25 月	思春期の心の健康相談	要	14:00~17:00	備北保健所新見支所	備北保健所新見支所 ☎75691
26 火	認知症相談会	要	10:00~12:00	市役所南庁舎	高齢者支援課 ☎76209
	本人座談会	要	13:30~15:30	市役所南庁舎	高齢者支援課 ☎76209
27 水	人権・行政相談		9:00~12:00	やまびこ広場神郷	神郷支局 ☎926111
28 木	年金相談※1	要	9:45~15:30	新見商工会議所	高梁年金事務所 ☎0866210570
6月5 金	人権・行政・登記・法律相談		9:00~12:00	おおさ総合センター	大佐支局 ☎982111

※1 年金相談の予約申込は自動音声案内でご案内します。「1」を選択後、「2」を選択してください。

※2 交通事故相談は事前予約がない場合は開催しません。



月日(曜日)	行事名	掲載ページ	時間	場所	問い合わせ先
5月 1 金					
2 土					
3 日	第3回哲西の太鼓田植~よいとこまつり~		11:00~14:00	きらめき広場・哲西周辺	哲西公民館 ☎@2110
	三室峡しゃくなげまつり		10:00~15:00	三室総合案内所	神郷支局 ☎@6112
4 月					
5 火					
6 水					
7 木					
8 金					
9 土					
10 日	令和8年度新見市消防操法大会		9:00~12:00	新見市防災公園 操法訓練場	消防本部総務課 ☎@9119
	狂犬病予防巡回注射		10:00~11:55	新見、正田、高尾、 上市、西方	生活環境課 ☎@6124
11 月	狂犬病予防巡回注射		10:00~11:20	哲多、神郷、哲西	生活環境課 ☎@6124
12 火	狂犬病予防巡回注射		10:00~11:35	千屋、菅生、熊谷、 大佐	生活環境課 ☎@6124
13 水	狂犬病予防巡回注射		10:00~11:10	唐松、井倉、草間、 豊永	生活環境課 ☎@6124
14 木	移動図書館巡回	13	11:30~12:00	西方公民館	中央図書館 ☎@2826
15 金	総務消防常任委員会		13:30~	市役所委員会室	議会事務局 ☎@6151
16 土	移動図書館巡回	13	9:30~10:00	菅生公民館	中央図書館 ☎@2826
	移動図書館巡回	13	10:30~11:00	上刑部地域づくりセンター	中央図書館 ☎@2826
	第3回 新見市モルック大会		8:30~11:30	新見市憩いとふれあいの公園 ゲートボール場	生涯学習課 ☎@6148
	昆虫写真家 栗林慧×難波由城雄 アリ爺とクモ爺の小さい生き物撮影談議		14:00~16:00	哲多総合センター	生涯学習課 ☎@6147
第28回鳴滝祭 新見公立大学大学祭	8	10:00~17:00	新見公立大学	鳴滝祭実行委員会	
17 日	第28回鳴滝祭 新見公立大学大学祭	8	10:00~17:00	新見公立大学	鳴滝祭実行委員会
18 月	文教福祉常任委員会		13:30~	市役所委員会室	議会事務局 ☎@6151
19 火	産業建設常任委員会		13:30~	市役所委員会室	議会事務局 ☎@6151
20 水					
21 木					
22 金					
23 土					
24 日	市民学習講座『自分で選ぶ』という生き方	9	14:30~16:00	まなび広場にいみ 小ホール	生涯学習課 ☎@6147
	神郷太鼓田植	8	10:00~12:00	夢すき公園前体験田	神郷支局 ☎@6111
25 月					

地域×元気!

地域おこし協力隊

自然とともに、支え合う暮らしを目指して

はじめまして。大阪市出身の三浦祐美加です。このたび地域おこし協力隊として新見市に着任しました。

これまでヨガインストラクターとして活動し、近年はヨガ講師養成コースの通訳や翻訳、また放課後などデイサービスで児童指導員として約2年間、子どもたちと関わってきました。

数年前から、より自然とつながる子育て環境で暮らしたいと考えていた中で、娘にとって魅力的な学校と出会えたことが、新見市への移住の大きなきっかけとなりました。

今後は、新見市が取り組まれている「農業×福祉」の可能性に着目し、障がいのある方やそのご家族が農業を通じて生計を立てられるモデルづくりに関わっていきたくと考えています。その過程を発信することで、新見市での暮らしに関心を持つ方の後押しにもつなげていけたらうれしいです。

また、障がいのある子どもを育てる当事者とし



親子で植物観察している様子

て、安心して気持ちを分かち合える居場所やコミュニティづくりにも取り組んでいきたいと思っています。

子どもを育てる中で、どれだけ便利な時代であっても、人は決して一人では生きていけないと実感してきました。新見市の豊かな自然がそうであるように、支え合いの中でこそ人は本当の意味での喜びや安心を感じられるのだと思います。どのような環境にあっても、心のあり方が目の前の景色をつくり、その心は人との関わりの中で育まれていくものだと感じています。

新見市に来てまだ間もないですが、すでに多くの方に支えていただき、そのあたたかさを感じる日々です。豊かな自然と人のつながりの中で、皆さんとともに歩んでいけることを楽しみにしています。どうぞよろしくお願いいたします。

閩移住定住推進課 ☎@6114



三浦隊員
インスタグラム



週五の市報にいみ



新見市の番組を『にいみ i チャンネル』で放送中

5月



みんなの愛でいみを発信! 新見市公式 SNS アカウント



みんなで始めよう! ニューススポーツ ポッチャ

●放送時間 (各30分枠)

【9:30~】

- ・新見で~れ~ええ体操パート4
- ・親子ふれあい体操
4~7カ月児 (月・水・金・日)
8~11カ月児 (火・木・土)
- ・GO! GO! にーみんPV

【15:30~】

- ・新見で~れ~ええ体操パート4
- ・親子ふれあい体操
4~7カ月児 (火・木・土)
8~11カ月児 (月・水・金・日)
- ・GO! GO! にーみんPV

【20:30~】

- ・**新**移住のこと 空き屋のこと 相談してみませんか?
- ・みんなの愛でいみを発信! 新見市公式 SNS アカウント [新ハッ見! みんなのいみ愛♡]
- ・みんなで始めよう! ニューススポーツ ポッチャ
- ・あなたの命を守るマイナ救急

●一部インターネットでもご覧になれます!

新見市の番組動画 検索

※番組内容などは都合により変更になることがあります。

閩秘書広報課 ☎@6190

市税・保険料

■軽自動車税 全期

納期限 ▶ 6月1日(月)

コンビニ納付・スマホ決済もご利用いただけます。

新見の人の動き

総人口 24,866人(-210)
男 11,963人(-95)
女 12,903人(-115)

出生9人 転入84人
死亡46人 転出257人

世帯数 12,194世帯(-66)
★人口()は前月比
令和8年3月31日現在

新見市

LINE 公式アカウント



友だち募集中



新見市マスコットキャラクター「にーみん」



「にーみん」インスタグラム



この広報紙は、環境にやさしい植物性インキを使用しています。



この印刷の一部には、水質保全に有効な水なし印刷方式を採用しています。

この広報紙は、再生紙を使用しています。