



- P 2 ~ このまちで二十歳になりました
新見市二十歳の集い
- P 4 ~ 市消防出初式
- P 10 ~ 令和7年分所得税・市県民税申告相談
- P 15 第51回衆議院議員総選挙

1月18日、下熊谷地域づくりセンターで地域運営組織の下熊谷はぐくむ会が「節分運動会」を開催しました。授業の一環として同会と交流を行っている新見公立大学3年生が企画・運営を行い、参加者は「玉入れ」や「お箸で豆運び」などで交流を深めました。会場の一画の「フォトスポット」では、大学生が準備した鬼の顔出しパネルなどで写真撮影を楽しむ光景も見られました。



このまちで二十歳になりました

新見市二十歳の集い



1月2日、まなび広場に
みで開催された「令和7年度
新見市二十歳の集い」に、今
年度二十歳を迎える197人
が出席しました。

開催に当たっては、式典を
自分たちで盛り上げようと応
募があった二十歳の集い実行
委員会の10人が、式典の内容
やアトラクション、その他の
演出や記念品などを企画し、
当日も司会進行などを担当し
ました。

式では、石田市長や来賓の
皆さんからお祝いの言葉が贈
られ、二十歳の代表として、
杉井渉さん（すぎい あゆむ）が「二十歳の集い
を新たな出発点として未来へ
向かって力強く進んでいきま
す」と誓いの言葉を述べまし
た。

また、式典後のアトラク
ションでは、千屋牛やワイン
など豪華景品が当たる抽選会
が行われました。

久々の再会を喜び写真に収
めたり、お互いの近況を報告
したりと、皆さんの笑顔があ
ふれるすばらしい時間となり
ました。

第一希望の
会社に就職できるように
就職活動を頑張る

教員採用試験に
合格する

TOEICで
800点とる

たくさんお金を
稼ぎたい

二十歳の皆さんに聞きました！
今年の抱負は？

日本中を
旅行したい

アルバイトを
頑張る

将来に向けて
勉強を頑張る、
資格をたくさんとる

働いているので
仕事を頑張る

対象 243人

男性 115人
女性 128人

平成17年4月2日
～
平成18年4月1日
生まれ



実行委員会の皆さん

市外に住む人も多い中、私は市内に住んでおり、二十歳の集いを盛り上げたいと思い、実行委員、実行委員長を務めさせていただきました。自分たちで企画・運営をするということで、大変なことも多かったですが、実行委員のみんなと協力してできました。参加者の「楽しかった」という声を聞き、自分たちもうれしく思いました。



実行委員長
さだなか しゅう
定中 翔さん

開催に尽力した実行委員会

地域を守る 決意新たに

令和8年新見市消防出初式に
消防団員など総勢500人が参加



1月11日、まなび広場にいみで、「新見市消防出初式」が行われ、消防団員、女性防火クラブ員、消防職員など500人が参加しました。
式では、石田市長の告辞に続き、永年消防活動に功績のあった消防団員などの表彰が行われました。参加した消防団員らはそれぞれに地域を守る決意を新たにしていました。

表彰状を授与された人は次のとおりです。（敬称略、中部Ⅱ中部分団
南部Ⅱ南部分団 東部Ⅱ東部分団
北部Ⅱ北部分団 西部Ⅱ西部分団
大佐Ⅱ大佐分団 神郷Ⅱ神郷分団
哲多Ⅱ哲多分団 哲西Ⅱ哲西分団）

岡山県知事表彰

■永年勤続功労章

田口英男（哲西）
大月義正（消防本部）

■優良消防団員章

村澤賢二（中部） 鹿島寿亨（大佐）
忠田 真（神郷） 滝口良樹（哲多）
佐倉由晃（南部） 渡邊徳章（哲西）

岡山県消防協会会長表彰

■功労章

瀬川慎一（中部） 高瀬智裕（南部）
山本 実（東部） 福島英樹（消防本部）

■表彰章

角田由紀夫（北部） 藤井和昭（西部）

藤原満博（東部） 松本大佑（哲西）
佐藤昌則（南部） 山形勝美（大佐）
林 洋志（神郷） 林 卓史（哲多）
福田健一（中部） 胡重篤志（哲西）
内田順二（消防本部）

■青年章

池田亮祐（東部） 長尾和磨（南部）

■精勤章

宮永隆文（中部） 中山雄一郎（東部）
上田道博（西部） 檜垣 力（東部）
小早川真（神郷） 松本大佑（哲西）
山本雄輝（中部） 田中延明（西部）
小坂晃一（哲多） 山本隆広（中部）
宮脇 誠（南部） 山田 真（東部）
藤井彰人（東部） 田口慎二（東部）
山本浩輝（東部） 重廣孝志（東部）
松井広一（東部） 戸田博士（西部）
建石晋児（西部） 宮原 望（西部）
池田明夫（西部） 池田憲生（大佐）
小早川哲哉（神郷） 川内仁孫（中部）
岡本充弘（中部） 坪井祐三（南部）
古米 誠（南部） 福田彰雄（南部）
田口宏治（東部） 山口清貴（東部）
村尾達也（西部） 梶原裕子（大佐）
元田健司（大佐） 貞岡大介（大佐）
福谷友和（神郷） 木村哲也（神郷）
多賀紀征（神郷） 杉本裕介（神郷）
石田泰幸（神郷） 伊藤貴文（哲多）
安部幸彦（哲西）

備中地区消防連絡協議会長表彰

■表彰章

古林竜勝（南部） 中川 博（北部）

小林雅史(中部) 藤野喜久夫(東部)
小山正明(西部) 沖津尊康(哲西)
谷岡美久(消防本部)

■特別表彰

第71回岡山県消防操法大会
小型ポンプ操法の部 5位入賞
哲多分団(分団長・持田寿登)

新見市長表彰

■表彰章

野田山裕一(東部) 小林聖揮(神郷)
勢村卓也(哲多) 佐藤貴志(哲多)
長尾健央(哲西) 山下 剛(中部)
森 瑞樹(中部) 渡邊裕太(南部)
永山裕介(南部) 浴中 学(東部)
赤木大典(北部) 谷岡義隆(北部)
西田棕亮(西部) 太枝泰昭(西部)
柴田裕紀(大佐) 竹田彰浩(大佐)
三輪亮太(神郷) 藤村和也(哲西)

■永年勤続功労章(25年勤続)

古林竜勝(南部) 小林雅史(中部)
岩田幸男(南部) 新見吉正(哲多)
滝口良樹(哲多) 清水洋二(中部)
福田真太郎(哲西) 宮田正志(南部)
村上安則(南部) 眞壁貴志(西部)
柴田達也(大佐) 岡西祐介(神郷)
山室俊介(哲多) 宮田幸一(哲多)
川上博史(哲多) 澤田忠昭(哲西)
加藤善教(哲西) 田原一宏(北部)
小林和幸(神郷) 池田和弘(神郷)
石倉千明(神郷) 金田英樹(神郷)
逸見昌司(哲多) 河島裕樹(哲西)
藤川竜也(哲西)

■感謝状(消防団退職者・分団長以上)

西村泰則(団本部)
栗元一広(団本部)
富部真二(団本部)
船越和義(中部) 安達秀雄(南部)
棟森英樹(東部) 八幡正和(西部)
奥津賢司(哲西)

新見市消防団長表彰

■精勤章(15年勤続)

藤澤克司(南部) 難波博之(南部)
谷奥真一(東部) 戸川裕士(西部)
山根尊久(大佐) 小谷竜五(神郷)
村上賢治(哲多) 大橋勝志(哲多)
吉澤直記(中部) 榎 駿介(西部)
西田佳之(西部) 小田 竜(西部)
宮地 忍(大佐) 木曾田福臣(大佐)
塚本誠二(神郷) 福田弘則(神郷)
榎本絹子(哲多) 赤木万之(哲多)
澁川和輝(哲西)

■精勤章(10年勤続)

小林由明(東部) 清本和尊(東部)
松岡博史(神郷) 赤木隆慈(哲西)
中山貴裕(哲西) 吉岡裕紀(中部)
西村智美(北部) 柏本明珠(北部)
松永貴吉(北部) 富谷忠臣(北部)
橋本寿彦(北部) 西村栄二(北部)
三原卓也(北部) 西村太一(北部)
大月完信(北部) 柏本泰輔(北部)
眞壁智博(西部) 川本貴之(西部)
東郷峻樹(西部) 逸見喬大(西部)
稲村公孝(西部) 安立悠哉(大佐)
大松弘幸(大佐) 上田 寛(大佐)
下田雄次(大佐) 松田礼平(神郷)

西村圭臨(哲多) 徳重雅弘(哲多)
牧田幸己(哲多) 逸見 壮(哲多)
西江佑太(哲多) 吉田壮佑(哲多)
和氣路子(哲西) 瀬尾剛史(哲西)
正田哲也(哲西) 松本康平(哲西)
大日南達也(哲西)

■特別表彰

第71回岡山県消防操法大会出場選手
小型ポンプ操法の部
哲多分団

堀口哲也 大塚海 羽場裕倫
佐々木博昌 坂本拓未

令和7年無火災分団

(令和7年1月1日～12月31日)
南部分団 東部分団 北部分団
西部分団 大佐分団 神郷分団

令和6年度定例表彰

消防庁長官表彰

■永年勤続功労章

森脇二郎(中部) 福田直樹(中部)
瀬川慎一(中部) 高瀬智裕(南部)
中尾信夫(南部) 桂 邦博(東部)
安達喜彦(北部) 松尾孝喜(大佐)
福嶋稔文(神郷) 赤木英樹(哲多)
小郷通直(哲多)

日本消防協会会長表彰

■功績章

窪木洋道(消防本部)

■精績章

山口歳弘(団本部)
佐々木友仁(神郷)
生田修司(消防本部)

■勤続章

池田 潤(大佐) 中島康晶(大佐)
矢田谷太志(哲西) 井上久和(哲西)
上田 稔(哲西) 石田浩司(大佐)
青木 元(哲西) 岩田征士(中部)
本近俊博(中部) 石倉賢児(神郷)
山上隆平(神郷) 岩田眞優子(哲多)
田邊成子(哲多) 逸見真由美(哲多)
沖津尊康(哲西)
前田勝志(消防本部)
上田 肇(消防本部)
嘉壽貴徳(消防本部)
川上 誠(消防本部)
杉本義幸(消防本部)



岡山消防本部総務課

☎ 91119

叙勲おめでとうございます



まつもと きょうじ
松本 恭治 さん
(64歳・哲西町上神代)
元市消防団分団長



瑞宝単光章



こばやし ただひろ
小林 柁弘 さん
(79歳・井倉)
元新見警察署少年警察協助力連絡会長



藍綬褒章



あかぎ こうぞう
赤木 弘蔵 さん
(73歳・上熊谷)
県スポーツ推進委員協議会長



藍綬褒章

昭和56年に哲西町消防団に入団し、平成17年の合併後は副分団長や分団長を歴任されました。

この間、40年以上の長きにわたり地域の安全安心を守り、地域に根差した活動を続けられました。

消防操法大会への出場を重ねるとともに、災害時の対応に尽力され、分団長として団員の育成や指導にも熱心に取り組まれました。

平成元年から新見警察署少年警察協助力員を務め、同協助力連絡会の副会長を経て、平成18年から平成29年まで会長を務められました。子どもたちが安心して通学できるように、長きにわたり、登下校を見守ってられました。

また、新見警察署管内地域安全推進委員や井倉地区防犯組合連合会長など、数々の役職を兼務されました。

平成24年から県スポーツ推進委員協議会の会長を務め、生涯スポーツの普及と指導者育成に尽力されてきました。協議会の活性化を目指して、制度の立ち上げや、女性委員中心の部会を設けて研修会を企画・運営するなどさまざまな活躍をされました。

また、中国地区協議会の会長のほか、全国連合の副会長も務められました。

4月から 林野火災注意報・警報が発令されます！

令和7年2月に岩手県大船渡市で発生した大規模林野火災をはじめ、林野火災の原因の大半は、たき火や火入れなどの人為的な要因です。林野火災予防のための消防関係法令の改正を受け、新見市でも、4月1日から林野火災注意報・警報を新設する予定です。

消防本部予防課 ☎2119

どんな時に発令される？

主に山火事が多発する1月～5月の期間に降水量が少ない日が続く場合には、市内全域に「林野火災注意報」を、加えて風が強い場合には「林野火災警報」を発令します。

発令された場合は？

「火の使用制限」に従う義務が課せられ、警報発令中に違反した場合は、消防法により罰せられます。

	林野火災注意報	林野火災警報
	火の使用制限についての注意喚起（努力義務）	火の使用制限（義務）
内容	○山林、原野などで火入れをしない ○煙火を消費しない ○屋外で火遊びまたはたき火をしない ○屋外では、引火性または爆発性の物品その他の可燃物の付近で喫煙しない ○山林、原野などで喫煙しない ○残火（たばこの吸殻を含む）、取灰または火粉を始末する	
発令基準	前3日間の合計降水量が1mm以下で、次のいずれかに該当する場合 ○前30日間の合計降水量が30mm以下 ○乾燥注意報が発表されている ※当日に降水が見込まれる場合や積雪がある場合は、この限りではありません。	左記の林野火災注意報の発令基準に加え、強風注意報が発表された場合 
周知方法	告知放送、消防本部ホームページへの掲載、SNSによる配信、消防車両の巡回 など	
罰則	なし	30万円以下の罰金または拘留

省エネ家電への買い替えを支援

脱炭素化社会の実現、物価高騰対策などのため、省エネ性能の高い家電への買い替えを支援します。申請書類は環境課へ提出してください。詳細は、市ホームページをご覧ください。 環境課 ☎6124

	エアコン	高効率給湯器
対象者	次の全てに該当する人 ○市内に住民票がある ○暴力団員などでない ○自らが居住する市内の住宅で使用する家電を省エネ家電に買い替えた	
対象家電	2027年度の省エネ基準達成率を100%以上達成しているもの  このマークが付いている エアコンが対象 ※オレンジのマークは対象外	国の「子育てグリーン住宅支援事業」、「給湯省エネ事業」で補助対象となる製品として登録されているもの 電気ヒートポンプ給湯器（エコキュート）、潜熱回収型ガス給湯器（エコジョーズ）、潜熱回収型石油給湯器（エコフィール）、ヒートポンプ・ガス瞬間式併用型給湯器（ハイブリッド給湯器）、家庭用燃料電池コージェネレーションシステム（エネファーム）
要件	○新品・未使用のもの（中古・リース品は対象外） ○保証書があるもの ○市内店舗で令和7年12月19日（金）以降に購入したもの（インターネット販売を除く） ○買い替えが証明できるもの（以下のいずれかを提出） ○対象経費が10万円以上のもの	
	買い替える製品の「家電リサイクル券」の写し	買い替える製品の「廃棄証明書」の原本（市が作成した様式で、処理業者の記載が必要）
補助金額	○対象経費15万円以上…5万円 ○対象経費10万円以上15万円未満…3万円	
申請期間	2月2日（月）から12月25日（金）まで ※予算に達し次第、受付終了	



市ホームページ

移住者支援に取り組む人を募集 新見市移住コンシェルジュ

業務内容

- 移住・定住の相談対応、移住後の支援
- 地域情報の収集、移住・定住に関する情報発信
- 移住相談会への参加 など



市ホームページ

勤務条件

- 月80時間を上限に活動（週2日程度は、新見市移住交流支援センター新見駅前オフィスでの勤務を想定）

- 活動実績に応じて報酬、通勤手当などを支給

応募資格 次の要件を全て満たす人

- 市内在住者 ○普通自動車運転免許証がある人
- 心身が健康で、新見市への移住者支援に取り組む意欲がある人

- パソコンの一般的な操作ができる人

- SNSなどで情報発信できる人

応募方法 応募用紙、運転免許証の写しを提出

申込期限 2月27日（金）17時必着

選考 日程を調整の上、個別に面談を実施

環境移住・定住推進課 ☎6114

おでかけ市長室を 開催しました



1月15日、新見商工会館で新見商工会議所女性会（川上幸江会長）とのおでかけ市長室を開催しました。

新見市オリジナルICOCAを有効活用するための方法や空き家の活用方法、石田市長の今後の施策などについて意見交換をしました。

いただいたご意見などは今後のまちづくりの参考とさせていただきます。



環境秘書広報課 ☎6190

財政状況

令和7年度
上半期

令和7年度上半期（4月～9月）の財政状況を取りまとめましたので、お知らせします。

一般会計の総額と予算の執行率

令和7年度一般会計の9月末の予算総額は、306億8,811万円（うち繰越事業費27億5,293万円）で、その内訳は下図のとおりです。前年度からの繰越事業費を含めた予算総額に対する執行率は、歳入43.8%（134億5,120万円）、歳出36.6%（112億2,644万円）です。

※1世帯および1人当たりの数値は令和7年9月末現在（12,375世帯・25,346人）です。

※端数処理のため比率が一致しない場合があります。

問・財政課 ☎⑦6160 ・上水道課 ☎⑦8971 ・下水道課 ☎⑦6138

令和7年度上半期一般会計の財政状況

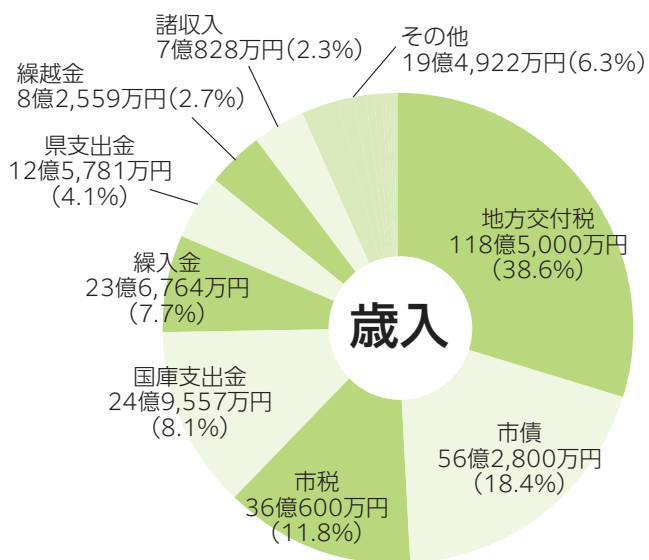

歳入総額 **306億8,811万円**
(うち繰越事業費27億5,293万円)

地方交付税は、国が徴収した所得税や消費税等国税の一定割合が自治体に交付されるもので、前年度同期比1.3%増の118億5,000万円です。

市債は、償還額などが交付税算入される有利なものを中心に借り入れており、前年度同期比1.5%増の56億2,800万円です。

市税は、前年度所得などにに基づき課税する市民税や土地・家屋などの資産に対して課税する固定資産税が主なもので、前年度同期比1.3%増の36億600万円です。

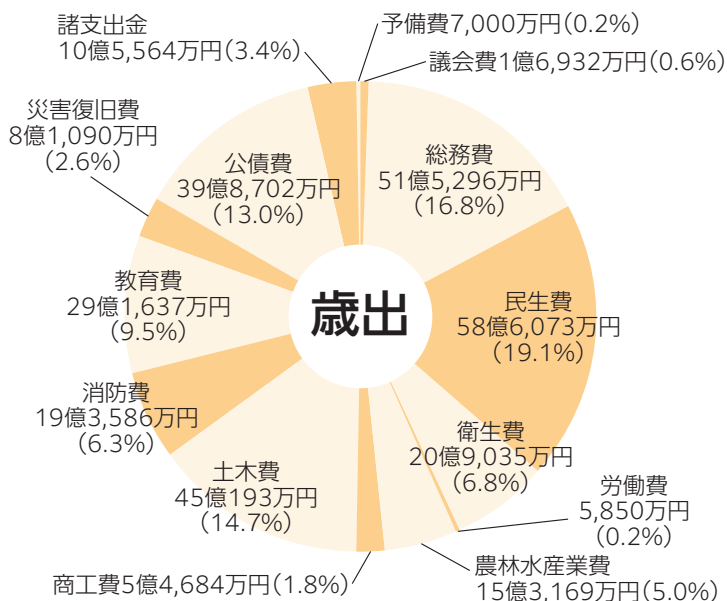

歳出総額 **306億8,811万円**
(うち繰越事業費27億5,293万円)

総務費は、市役所本庁舎附属棟整備事業や情報システム標準化等対応事業の減額により、前年度同期比12.4%減の51億5,296万円です。

消防費は、新消防庁舎整備事業の完了などにより、前年度同期比17.6%減の19億3,586万円です。

教育費は、大佐中学校区小中一貫校整備事業や小中学校施設LED化事業などの実施により、前年度同期比37.6%増の29億1,637万円です。



歳出額を市民1人あたりに換算すると 121万767円

民生費

福祉や保育などのためのお金

23万1,229円

総務費

企画、財産・情報管理などのためのお金

20万3,305円

土木費

道路や橋の建設などのためのお金

17万7,619円

教育費

教育、文化、スポーツ振興などのためのお金

11万5,062円

衛生費

健康増進や環境保全などのためのお金

8万2,473円

消防費

消防や地域防災などのためのお金

7万6,377円

農林水産業費

農業、林業、畜産業などの振興のためのお金

6万431円

災害復旧費

自然災害の復旧工事のためのお金

3万1,993円

商工費

商工業や観光振興のためのお金

2万1,575円

議会費

市議会運営のためのお金

6,680円

労働費

雇用対策などのためのお金

2,308円

その他

20万1,715円

財産の現在高

有価証券および出資による権利	12億5,451万円
基金	170億5,661万円
債権	7億3,159万円
土地	26,500,717㎡
建物	307,898㎡

地方債の現在高

一般会計	271億1,870万円 (99.2%)
診療所特別会計	1億8,016万円 (0.7%)
国民健康保険特別会計(直診勘定)	4,210万円 (0.1%)

会計別予算の執行状況

会計名	9 月 末 予算現額	執行済額				差引額
		歳入		歳出		
		収入済額	比率	支出済額	比率	
一 般	万円 3,068,811	万円 1,345,120	% 43.8	万円 1,122,644	% 36.6	万円 222,476
診 療 所	22,252	1,080	4.9	6,539	29.4	△ 5,459
国民健康保険 (事業勘定)	323,926	97,700	30.2	97,145	30.0	555
国民健康保険 (直営診療施設勘定)	19,461	4,260	21.9	7,070	36.3	△ 2,810
介 護 保 険 (保険事業勘定)	511,174	218,369	42.7	194,329	38.0	24,040
介 護 保 険 (介護サービス事業勘定)	2,085	487	23.3	832	39.9	△ 345
後期高齢者医療	63,798	21,525	33.7	14,863	23.3	6,662
観 光 事 業	8,343	3,479	41.7	2,939	35.2	540
萬歳財産区	160	36	22.3	127	79.3	△ 91
計	4,020,010	1,692,056	42.1	1,446,488	36.0	245,568

世帯・個人当たりの状況

市税の負担額

1世帯
291,394円

市民1人
142,271円

予算額

1世帯
2,479,847円

市民1人
1,210,767円

地方債
残高の状況
(一般会計)

1世帯
628,414円
(交付税補てん分
1,562,996円
合計 2,191,410円)

市民1人
306,819円
(交付税補てん分
763,121円
合計 1,069,940円)

下水道事業(公営企業)の状況

収益の部		費用の部	
営業収益 (下水道使用料など)	2億993万円	営業費用 (維持管理費など)	1億4,642万円
営業外収益 (補助金など)	1億1,744万円	営業外費用 (支払利息など)	7,118万円
特別利益	0円	特別損失	76万円
計	3億2,737万円	計	2億1,836万円
当期(上半期)純利益		1億901万円	

水道事業(公営企業)の状況

収益の部		費用の部	
営業収益 (水道料金など)	2億8,631万円	営業費用 (維持管理費など)	1億5,957万円
営業外収益 (補助金など)	610万円	営業外費用 (支払利息など)	2,300万円
特別利益	0円	特別損失 (過年度損益修正損など)	24万円
計	2億9,241万円	計	1億8,281万円
当期(上半期)純利益		1億960万円	

令和7年分 所得税・市県民税申告相談

申告相談期間 2月16日(月)～3月16日(月)

2月16日(月)から、市内全域で申告相談を行います。
申告相談の日程は、市報にいま1月号(第250号)13ページ、市ホームページに掲載しています。



問税務課 ☎76117 市ホームページ

申告準備はお済みですか？

申告に必要な書類は、市報にいま1月号(第250号)12ページに掲載していますので、お早めにご準備ください。

なお、農業所得の収支内訳書や医療費控除の明細書が作成されていない場合は、ご自身で作成後の受け付けになります。必ず事前に作成した上で申告会場にお越しください。

感染症予防・e-Taxの利用について

感染症予防のため、来場の際はマスクの着用や手指消毒のご協力をお願いします。

例年、各会場とも受付開始前が最も混雑し、待ち時間が長くなっています。来場時間の調整や、スマートフォンやパソコンを使ったe-Taxのご利用をお願いします。e-Taxについては、11ページ「新見税務署からのお知らせ」をご覧ください。

あなたは申告が必要ですか？確認フローチャート

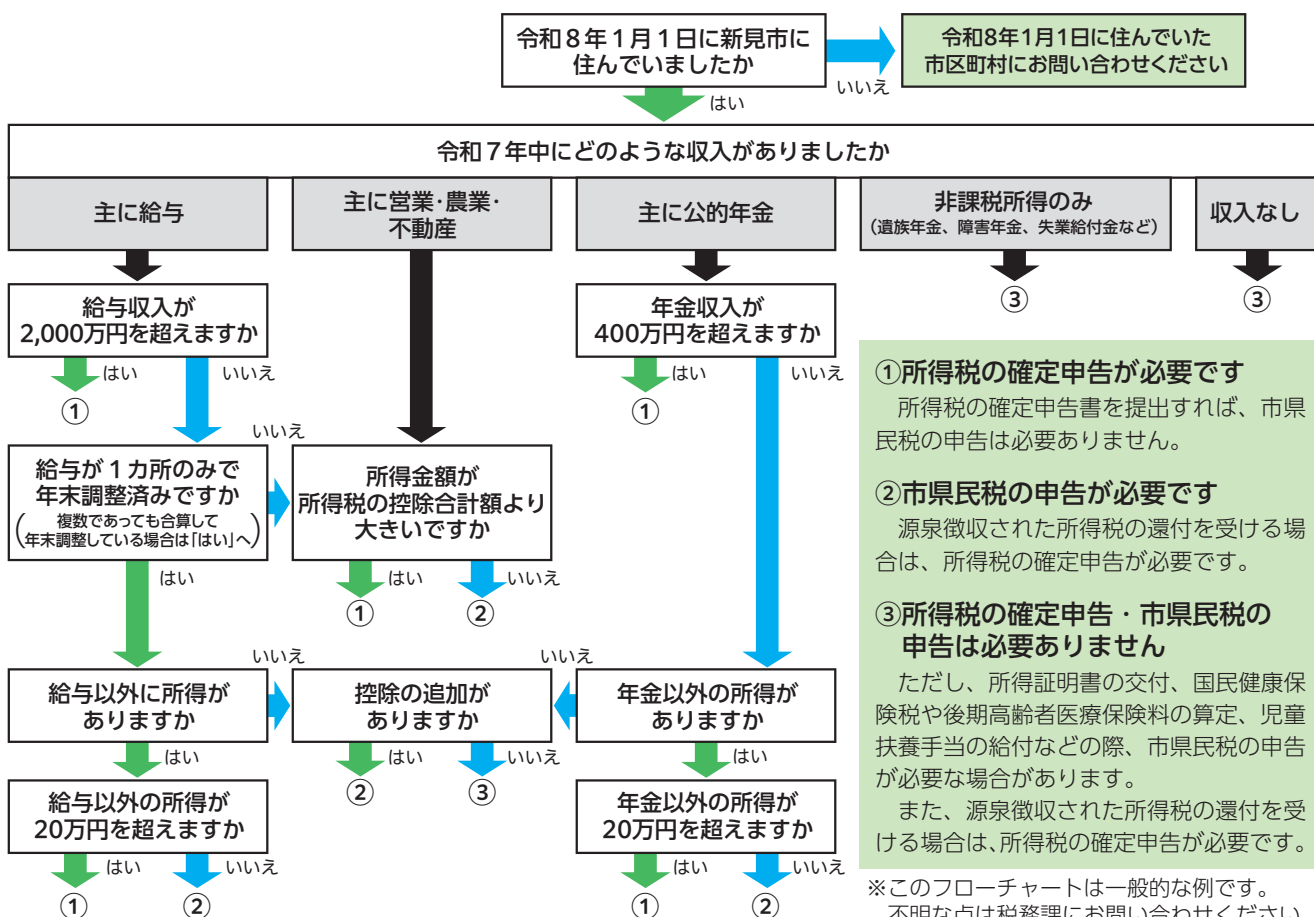

「医療費控除の明細書」の書き方（記入例）

医療費控除の適用を受ける場合は、「医療費控除の明細書」の添付が必要です。

※領収書は添付不要ですが、5年間保存してください。

1 医療費通知に関する事項

○医療費通知書（医療費のお知らせ）を添付する場合は、この欄に記入してください。

(1) 医療費通知に記載された医療費の額	(2) (1)のうちその年中に実際に支払った医療費の額	(3) (2)のうち生命保険や社会保険などで補てんされる金額
① 170,000 円	ア② 150,000 円	イ③ 30,000 円

※医療費通知に記載されていない期間の医療費は、領収書を基に下記の明細に記入してください。

※医療費通知書の提出は原本に限ります（コピー不可）。

2 医療費（上記1以外）の明細

○令和7年1月～12月中に支払った1年間分の医療費を「医療を受けた人」「病院・薬局など」ごとにまとめ、それぞれの金額を1列ごとに記入してください。

(1) 医療を受けた方の氏名	(2) 病院・薬局などの支払先の名称	(3) 医療費の区分	(4) 支払った医療費の額	(5) (4)のうち生命保険や社会保険などで補てんされる金額
新見 太郎	〇〇病院	<input checked="" type="checkbox"/> 診療・治療 <input type="checkbox"/> 医薬品購入 <input type="checkbox"/> 介護保険サービス <input type="checkbox"/> その他の医療費	190,000 円	20,000 円
〃	××薬局	<input type="checkbox"/> 診療・治療 <input checked="" type="checkbox"/> 医薬品購入 <input type="checkbox"/> 介護保険サービス <input type="checkbox"/> その他の医療費	3,000	
新見 花子	〇〇病院	<input checked="" type="checkbox"/> 診療・治療 <input type="checkbox"/> 医薬品購入 <input type="checkbox"/> 介護保険サービス <input type="checkbox"/> その他の医療費	7,000	

「医療を受けた人」「病院・薬局など」ごとに記入

1年間分の支払った医療費を記入

★予防接種、健康診断、マスク購入費は医療費控除の対象外です。

★生命保険や高額療養費などで返ってきた金額があるときは(5)に記入してください。

★おむつ代を医療費控除として計上するには、「おむつ使用証明書」などが必要です。

 **新見税務署からのお知らせ**

閩新見税務署 ☎720951

確定申告は

e-Tax で完了!



マイナンバーカードで自宅から!

▶ 国税庁ホームページ「確定申告書等作成コーナー」から、スマホなどで申告書を作成し、マイナンバーカードでオンライン提出!

▶ マイナポータル連携で、控除証明書などのデータが自動入力!



▲「確定申告書等作成コーナー」



e-Taxのメリット

- ▶ 自宅から申告可能
- ▶ 24時間利用可能 ※メンテナンス時間を除く
- ▶ 申告書がデータで確認可能
- ▶ 添付書類提出不要 ※一部書類は除く
- ▶ 早期還付（3週間程度で還付）



マイナンバーカード、電子証明書の有効期限にご注意を!

▶ 有効期限を過ぎた場合、e-Tax手続きが利用できません。

▶ 確定申告期は、窓口（市区町村）の混雑が予想されます。お早めに更新手続を。



▲詳細はこちら「デジタル庁公式note」

確定申告会場をご利用の皆さんへ

- ▶ 会場への入場には「入場整理券」が必要です。
- ▶ 入場整理券の配布方法は2通り。

① **オンライン事前予約**
国税庁 LINE 公式アカウントを友だち追加してください。

② **税務署で当日配布**



友だち追加はこちら▼



申告と納付の期限

【所得税および復興特別所得税、贈与税】 3月**16**日(月)
【消費税および地方消費税(個人事業主)】 3月**31**日(火)

プロ農家になりませんか？ 令和8年度就農準備講座 受講生募集

プロ農家などによる実習主体の研修を行います。

受講資格

○市内で、各生産部会や産地の一員として販売を目的に新たに栽培に取り組む意向の人、または栽培開始後1～2年程度の人
○年間を通して参加可能で、開催場所に現地集合できる人

受講料 無料

※一部実費が必要な場合があります。

申込方法 申込書を提出 **申込期限** 3月6日(金)

※申込期限後でも受付可能な場合がありますので、お問い合わせください。

※申込書は、各問い合わせ先に備え付けています。

☎ 新見農業普及指導センター

☎ 9177

・市農業畜産振興課

☎ 6133

・JA晴れの国岡山新見基幹アグリセンター

☎ 3134

募集コース	場 所	時 期
ピオーネ	ピオーネ交流館ぶどう研修ほ場(豊永)	5～2月(6回程度)
もも	大原観光果樹園ほ場(草間)	5～1月(5回程度)
トマト	市内トマト農家ほ場など(神郷高瀬)	4～10月(4回程度)
りんどう	市内りんどう農家ほ場(哲西町)	4～11月(4回程度)

※場所および時期は変更になる場合があります。

※主に平日の午前中に2時間程度行います。日程は開催日の約2週間前までに連絡します。

新たに3人の民生委員・ 児童委員が加わりました

1月1日付けで、民生委員・児童委員3人が、厚生労働大臣から委嘱されました。

千屋地区 児玉 公治

神郷地区 義國 洋子

白根 尚人

(敬称略)

委員には、秘密厳守が義務付けられていますので、安心してご相談ください。

担当区域は、福祉課または各支局にお問い合わせください。



☎ 福祉課 ☎ 6126

・各支局

新見市オリジナルICOCA 出前講座で疑問を解決

新見市オリジナルICOCAの疑問にお答えする出前講座の申し込みを受け付けています。

公民館活動や高齢者サロン、地域運営組織の活動などに職員が出向いて説明します。

申込方法 商工観光課へ電話または電子申請

※希望日の1カ月前までにお申し込みください。

受講料 無料

必要事項

○代表者氏名および電話番号

○参加予定人数(最低4人以上)

○希望日時および所要時間

○会場

○講座で話してほしい内容

※ICOCA以外にも、観光やJR西日本の各種サービスについてもご案内できますので、講座内容はご相談ください。



申し込みはこちら

☎ 商工観光課 ☎ 6137

・新見市観光協会 ☎ 1177

物価高騰対策 営農費用の助成

肥料や農薬、飼料の価格が高騰している中、農業経営の安定化と生産意欲の維持のため、営農費用を助成します。申請期限は2月27日(金)です。

園芸作物の肥料・農薬費

対象 晴れの国岡山農業協同組合新見統括本部の主要園芸作物の各生産部会(トマト、桃、花卉、大根)に所属し、令和8年度も主要園芸作物の生産に取り組む意思のある農業者

交付額 作付面積10a当たり(千円未満切り捨て)

○トマト 9,000円 ○桃 4,000円

○花卉 4,000円 ○大根 4,000円

畜産飼料

対象 市内に住所があり、肉用牛(繁殖牛、肥育牛)または乳用牛の生産経営を営む個人、法人、その他団体

交付額 令和7年2月1日現在の飼養頭数1頭当たり

○繁殖牛 2,000円 ○肥育牛 3,000円

○乳用牛 8,000円

☎ 農業畜産振興課 ☎ 6133

第16回 哲西きらめきひな祭り

約450体の三次人形が並び姿は圧巻です。ぜひご覧ください。

日時 2月28日(土)～3月8日(日)10時～16時

場所 きらめき広場・哲西文化ホール他

催し物

○2月28日(土)10時～ 開会式

○3月1日(日)・7日(土)19時～20時 ナイトギャラリー

○3月7日(土)11時～14時 野馳小学校の3・4年生による地域の魅力発信のブース出店(折り紙、ひなあられの提供、昔遊び)

○3月7日(土)13時30分～・19時～ にーみん撮影会
※期間中は、うどん、ぜんざい、甘酒、コーヒーなどの提供もあります。

問哲西公民館 ☎④2110



国登録有形文化財 戸田家住宅主屋特別公開

令和4年に国登録有形文化財(建造物)に登録された戸田家住宅主屋を特別公開します。

日時 3月15日(日) ○11時～12時

○13時30分～14時30分

場所 戸田家住宅主屋(上熊谷)

参加料 無料 **定員** 各回10人

申込方法 生涯学習課へ氏名、住所、電話番号、希望の時間をファクス、電話またはメール

申込期間 2月6日(金)～3月12日(木)

問生涯学習課 ☎⑦6148 FAX⑦6120

✉s-gakushu@city.niimi.lg.jp



申し込みはこちら

男女共同参画講座

「いま知っておきたい起業・経営の基礎
—3代目女性社長の視点から—」

起業に興味があるけど、よく分からない、自信がない、そんなお悩みはありませんか。この講座では、県内で活躍する女性社長が、座学やグループワークを交えて起業や経営の基礎を分かりやすくお伝えします。

日時 3月7日(土)13時30分～15時

場所 市役所南庁舎3階大会議室

講師 門田 悦子氏(有田中製作所 代表取締役)

参加料 無料 **定員** 20人(先着)

申込方法 氏名、住所、電話番号をメールまたは電話

申込期限 2月27日(金)

※定員に達した場合、募集を締め切ります。



申し込みはこちら

問総合政策課 ☎⑦6143

✉s-seisaku@city.niimi.lg.jp



姫新線乗車体験会 勝山のお雛まつりを散策

姫新線の便利な使い方や魅力を体験しませんか。新見駅から中国勝山駅まで乗車して「勝山のお雛まつり」を散策します。二次交通との接続など、日常利用するためのコツを体験できます。

申込方法など詳細は、岡山県ホームページをご覧ください。



日程 3月1日(日)

○8時45分 新見駅集合 ○9時46分 新見駅発

○10時39分 中国勝山駅着

～自由行動(勝山のお雛まつり散策)～

○13時15分 中国勝山駅集合

○13時43分 中国勝山駅発 ○14時36分 新見駅着

申込期限 2月15日(日)

定員 20人程度

参加料 往復の運賃・「蔵元のお雛まつり」入場料が無料(昼食代などは実費)



ホームページ

問交通対策課 ☎⑦6122

家の片付けなどで出る多量のごみの出し方

家の片付けなどで出た多量のごみは、新見市クリーンセンター（可燃ごみ）、新見市処理センター（埋立ごみ・粗大ごみ）へ直接持ち込むか、有料の粗大ごみ収集を利用してください。

問環境課 ☎6124

直接持ち込む際のお願い

分別 「可燃ごみ」、「埋立ごみ」、「粗大ごみ」に分別してください。

※分別できていない場合は、持ち込みをお断りすることがあります。

事前にご相談を ごみが多量の場合は、受け入れ施設へ事前にご相談ください。

※量によっては、日を分けて持ち込んでいただく場合があります。

ごみ出しは計画的に 他の人の迷惑になるほか、円滑な収集作業の妨げになるので、ごみステーションに多量のごみを一度に出さないようにしてください。

持ち込みは時間内に 受け入れ施設に直接持ち込む場合は、時間内にお願いします。

有料で粗大ごみを収集

申し込みした人を対象に有料で粗大ごみを収集しています。

利用方法

①申し込み 環境課または新見市処理センターに電話

②処理券を購入 環境課や各支局、郵便局（簡易郵便局を除く）で処理券（シール）を購入し、名前を書いて粗大ごみに貼る

※収集日に現金でお支払いもできますので申込時にお知らせください。

③粗大ごみの収集 当日、粗大ごみを屋外の指定した場所に出す

ごみを施設に持ち込みできない場合は、下記の許可業者にご相談ください。

※ご家庭からのごみの収集や運搬を、一般廃棄物収集運搬業の許可を持っていない業者に依頼することは違法です。

受け入れ施設

施設名	受け入れ可能日時	電話番号	利用方法
新見市 クリーンセンター (可燃ごみ)	月～金曜日 (祝日を含む) 9時～16時	☎62971	
新見市 処理センター (埋立ごみ・粗大ごみ)	月～金曜日 (祝日は2月11日(水)) 9時～16時	☎63788	

新見市一般廃棄物収集運搬許可業者（五十音順）

事業者名	電話番号
(株)秋山商店	☎60325
清水商会(有)	☎62133
(有)ジー・ツー・アール	☎62914
にいみ清掃(株)	☎050-5530-1999
(有)ビホクメンテナンス	☎60753
矢庭商事(有)	☎63336

問 林業振興課

☎6134

豊かな森林を維持するため、皆伐後の再造林に奨励金を交付します。
対象者 次のいずれにも該当する人
○自己が所有または管理する森林で再造林を行った人
○市税などの滞納がない人
対象事業
○国・県の再造林補助事業などを受けている事業
○皆伐後の市内山林（公有林を除く）0.1ha以上
新見市森林整備計画で定められた樹種を植栽する事業
※申請年度の前年度に完了した事業および過年度から継続して申請年度に完了した事業も対象
奨励金額 再造林面積1ha当たり10万円を乗じた額
申請書類 再造林申請書
○国・県の造林補助事業などを受けていることを証明する書類（補助金配布通知書などの写し）
○請求書

再造林促進事業奨励金

問 契約検査課

☎6112

市が発注する物品購入および役務提供の競争入札に参加を希望する事業者（個人商店を含む）は、必ず申請を行ってください。詳細は、市ホームページをご覧ください。
なお、昨年3月に申請した事業者は、今回は申請不要です。
対象品目
○事務用品 ○印刷・図書 ○電気機械器具
○医療・介護用品 ○灯油 ○清掃業務
○自動車（車両販売・車検・修理・板金）
※入札に付さない軽微なものも申請が必要です。
申請方法 申請書などを郵送
有効期間 令和8年6月1日～令和10年5月31日
申請期限 3月27日（金）消印有効
有効期間 令和8年6月1日～令和10年5月31日



市ホームページ

令和8年度物品・役務入札 参加資格審査申請の受付

第51回衆議院議員総選挙 第27回最高裁判所裁判官国民審査

投票日時 **2月8日(日) 7時～18時**

2月8日(日)は、衆議院議員総選挙と最高裁判所裁判官国民審査の投票日です。

この選挙は、これからの政治を委ねる代表者を選ぶ大切な選挙です。候補者の政見・政策などを十分見極めて、大切な一票を投じてください。

投票所入場券

これまでのようなハガキの入場券ではなく、1人につき1枚のクリーム色の用紙で作成した入場券を、封書で郵送しています。投票の際は、ご自身の入場券をお持ちください。

入場券がなくても投票はできますので、その際は投票所でお申し出ください。

投票の方法

今回の選挙では、投票用紙が3種類あります。

①衆議院小選挙区選出議員選挙

「候補者の氏名」を記入

②比例代表選出議員選挙

「政党等の名称」を記入

③最高裁判所裁判官国民審査

やめさせた方がよいと思う裁判官の氏名の上の欄に×印を付ける（意見がなければ空欄のまま）

選挙には大切なルールがあります

選挙は、民主主義の基本となる大切なものです。買収・供応などの選挙違反を一掃し、明るい投票ができるよう、選挙のルールを守りましょう。

問選挙管理委員会事務局 ☎⑦6152

2-13

〒718-8501
岡山県新見市新見310番地3
選挙 太郎 様

投票所入場券
第51回衆議院議員総選挙及び
第27回最高裁判所裁判官国民審査
【この入場券は1人につき1枚です。】

名簿番号 000-002-13
氏名 選挙 太郎 1

(1) 投票日当日について
投票日当日は、下記投票所以外では投票できません。ご本人の入場券を持って、投票所にお越しください。
投票日時 令和8年2月8日 午前7時～午後6時
投票所 新見市役所南庁舎

(2) 期日前投票について
期日前投票は、1月28日(水)から2月7日まで行うことができます。
・時間 午前8時30分～午後8時
・場所 新見市役所南庁舎 大佐支局 神郷支局 哲多支局 哲西支局
※移動期日前投票所の日程は、市選管ホームページをご確認ください。
【新見市選挙管理委員会事務局お知らせ】で検索

期日前投票をする場合は、下面の「宣誓書」に期日前投票日、氏名、生年月日、住所をご記入のうえ、期日前投票所にお越しください。

「宣誓書」
私は、上記選挙当日、期日前投票の事由に該当する見込みです。以上、真実であることを誓います。
令和8年 月 日
氏名 大・昭・平
生年月日 年 月 日
住所 新見市

○期日前投票の事由とは、次のいずれかです。
・仕事、学業、地域行事、冠婚葬祭等
・投票区以外に外出、旅行、滞在
・病気、けが、出産等で歩行困難
・住所移動のため、新見市以外に居住
・天災等で投票所へ到達困難

(事務処理欄) ※事務処理欄は職員が使用します。
受付番号 投票方法 投票用紙交付
□代理投票 □点字投票 □仮投票 □代理仮投票 □衆小 □衆比 □国審

62132102132102132102132102132102

期日前投票

当日、仕事や旅行などで投票ができない人は、期日前投票所で投票できます。

期間	2月7日(土)まで
時間	8時30分～20時
期日前投票所	○市役所南庁舎 ○大佐支局 ○神郷支局 ○哲多支局 ○哲西支局 ※いずれの期日前投票所でも投票できます。

問市民課 ☎⑦6123

柔道整復師（整骨院・接骨院）の
施術を受ける時、健康保険が適用さ
れず、全額自己負担になる場合があ
りますのでご注意ください。

保険適用される例
打撲、捻挫、挫傷（肉離れなど）、
脱臼、骨折
※応急手当以外は、医師の同意書が
必要

保険適用されない例
○単なる肩こり、腰痛など
○慰安目的の施術
○スポーツなどによる筋肉疲労、筋
肉痛
○症状の改善がみられない長期の施
術（漫然とした施術）
○同じ症状を保険医療機関（病院、
診療所など）で治療中
○施術を受ける時の注意点
○負傷の原因を正しく伝える
○医療機関にかかっている場合は、
その旨を伝える
○施術所が作成する「療養費支給申
請書」を確認し、自分で署名する
○領収書をもとに
※療養費支給申請書の内容確認のた
め、市から電話や文書などで問い
合わせをすることがあります。

国民健康保険・後期高齢者医療制度
整骨院・接骨院にかかる時は確認を！

特別展示「新見市指定重要文化財 元禄検地帳―下神代村検地帳―」

昨年文化財に追加指定された下神代村（現神郷下神代）の江戸時代の検地帳を展示します。

場所 まなび広場にいみギャラリー
期間 2月18日(水)～26日(水)9時～18時（月曜日休館）



岡山生涯学習課 ☎06148

学校給食用物資納入業者登録手続きのお知らせ

学校給食センターでは、学校給食用物資（学校給食に使用する食品）の安全・安心な選定を行っています。物資を納入するには、学校給食用物資入札への登録申請を行い、承認を得る必要があります。

令和8年度に登録を希望する場合は、学校給食センターに設置の申請書と誓約書を提出してください。

提出期限 2月27日(金)
岡山学校給食センターにのみみる

☎01349

体育施設使用者会議の開催

令和8年度の土・日曜日、祝日に各種大会などで体育施設の使用を希望する団体は、日程調整の会議にご参加ください。

対象施設①

○憩いとふれあいの公園（新見ピオーネ球場、多目的広場）

○新見市民運動公園（陸上競技場兼野球場）

○哲多野球場

○哲多農村広場

日時 2月2日(月)18時30分～

場所 市民体育館会議室

対象施設②

○防災公園（陸上競技場・サッカー場、多目的広場）

日時 2月4日(水)18時30分～

場所 防災公園ミーティングルーム
岡山新見施設管理センター(有)
☎07389

2月は北方領土返還運動全国強調月間

語るたびその四島がまた近くなる

北方四島（歯舞群島、色丹島、国後島、択捉島）の返還を求めて2月7日の「北方領土の日」を中心に各地でさまざまな行事が行われます。早期返還実現のため、返還運動へご理解とご協力をお願いします。

岡山山県北方領土返還要求運動県民会議事務局（県公聴広報課内）
☎086・226・7158

固定資産税が減免されます

公民館や集会所などにかかる固定資産税は、毎年1月1日現在の状況により、減免を受けられます。新たに減免を受ける場合は、納期限の7日前までに申請が必要です。

減免の要件

次の全てを満たすもの
○地域の行事や集会など、地域住民のための使用を目的とするもの
○使用料が無料のもの（実費を除く）
○町内会や自治会の所有、または個人所有であるが、町内会などへ無償で提供しているもの
国税務課 ☎06117

新見警察署からのお知らせ

特殊詐欺の被害が拡大

令和7年に岡山県内で発生した特殊詐欺は、被害件数、被害額ともに令和6年に比べ著しく増加しました。

特に、警察官や息子をかたってお金をだまし取る「オレオレ詐欺」の被害が大きな割合を占め、今後も継続して発生することが予想されます。

特殊詐欺の手口は年々巧妙化し、どんな人でも被害に遭う可能性があります。

特殊詐欺の手口を知る、家族で対策について話し合うなどして、被害に遭わないようにしましょう。

新見警察署では特殊詐欺被害防止の講話なども行っていますので、気になる方は新見警察署までご連絡ください。



岡山新見警察署生活安全刑事課 ☎0110

新しい自分を
見つける場所

新高に行こう!



岡山県立新見高等学校



ホームページ

岡新見高等学校 ☎2260

3科それぞれの3年生に、3年間で頑張ったことや、その経験がどのように進学・就職に生きたかなどを紹介してもらいます。

普通科

3年 ^{しばとこ} 柴床 ^{れい} 怜 (新見南中学校出身)

地域活動やボランティア、生徒会活動など、3年間でさまざまな経験をしてきました。ですが、自分では特別に「頑張った」という意識はありません。どれも「参加したい」「やってみたい」と思い、自分で選んで関わってきたものです。その一つが「FUN PARK」での活動でした。高校生が市役所の方々と協力し、公園を活用したイベントの企画・運営に取り組みました。来場者のことを考えながら話し合いを重ね、思うように進まないこともありましたが、それでも、苦勞を乗り越え城山公園で「花とアート」の森」というイベントを開催し、公園に来た人たちの笑顔を見て、少しでも元気やパワーを届けることができたと感じ、嬉しく思いました。

興味から始めた一つ一つの経験が、進学に向けた私の大きな武器になりました。進学する新見公立大学でもさまざまな経験を積み重ね、将来新見で、福祉の分野で活躍していきたいです。



生物生産科

3年 ^{いしい} 石井 ^{としや} 寿弥 (哲多中学校出身)

3年生の課題研究で、地元企業である鈴木工業株式会社さんと、ほ場の土壌や肥料の分析から、効果などを共同で研究してきました。一緒に考えて適切な土壌改良剤(ミノリーナ)を使用し、野菜の生育状態を経過観察して研究を行いました。毎週草丈や葉数を計測し、葉の様子を観察して成長や肥料の影響を確認しました。収穫でも量や形・色を調べ、病気や規格外の原因も分析しました。研究の結果、土壌改良剤のおかげで病気の進行・発生を遅らせたり、減らしたりすることができました。

この経験を通して、計画的に観察・記録・分析する力や、粘り強く課題に取り組む姿勢、そして物事を協力して成し遂げる力を養うことができ、受験勉強にも生かすことができました。3年間で身に付けたこれらの力を進学先である農業大学校で生かしていくつもりです。自分のこれらの学びを形に残すことができたので、ぜひ後輩たちにはその学びを引き継いでもらえたらと願っています。



工業技術科

3年 ^{こばやし} 小林 ^{あゆき} 歩輝 (吉備中央町立加賀中学校出身)

工業技術部に3年間所属し、特にゼロハンカーに力を注ぎました。私は、部品の製作と整備を担当し、大会ではメカニックとして出場して、車体の整備・清掃を行いました。ドライバーの安全のために、この作業を真剣に取り組み、ドライバーが安心して運転できる環境づくりを大切にしてきました。

この経験は、課題研究や就職活動に生かすことができました。特に就職活動では、面接に対して言語化することに苦勞しました。しかし、3年間頑張ってきたゼロハンカーとそれに対する想いと姿勢があったからこそ、何度も内容を修正して繰り返し面接練習を行うことで、自分の想いを言葉にできたと思っています。卒業後は、部品製造の企業に就職して今まで培った経験を生かしていきたいと思っています。





令和7年度新見市地震対応訓練

1/22

いつ起こるか分からない
大地震に備える

鳥取県西部を震源として、マグニチュード7.3クラスの地震が発生し、市内では震度6強を観測したという想定のもと、岡山県と共同で昨年完成した市防災棟において訓練を実施しました。

市災害対策本部の設置・運営や、伊原木県知事と石田市長が参加のWEBシステムによる災害対策本部会議などを行いました。県などの関係機関と連携して、いつ起こるか分からない大地震への備えを確認しました。



木育キャラバンinにいみ

12/
20・21

木のおもちゃが大集合

市制施行20周年を記念して、まなび広場にいみ小ホールで開催し、2日間で約750人が訪れました。

木育キャラバンは、木のおもちゃでの遊びを通じて木の良さなどを感じてもらう移動型イベントで、新見市では初めて開催しました。訪れた親子連れなどがたくさんのおもちゃに囲まれて木の温もりに触れました。2日目には、1歳6カ月の赤ちゃんにプレゼントしている地産地消の「ピオーネつみき」を、石田市長が7人の赤ちゃんに手渡しました。



大佐中学校区小中一貫校工事安全祈願祭

1/13

子どもたちが健やかに育つ
学び舎に

新校舎が建設される大佐中学校で、施工者など関係者が出席し、^{くわいれ}鉄入、玉串奉奠などを行い、工事の安全を祈願しました。

新校舎は、木造2階建てで令和9年4月に開校予定です。全体の8割以上に地元大佐の木材を使用することで、木のぬくもりを感じていただくとともに、児童生徒や地域の皆さんに末永く愛される学校を目指します。



完成イメージ図

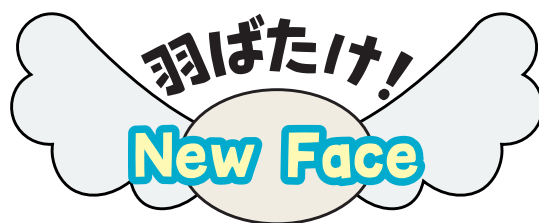

自分のペースで 一歩ずつ

か だ ゆうと
加田 悠斗 さん
にいま清掃株式会社

**現在の職業を選んだ理由を
教えてください**

小さい頃から車が好きで、トラックに乗る仕事がしたいと思っていました。新見市で働きたいと思っていた学生時代に、思い浮かんだのが毎日市内を駆け回るにいま清掃の緑のパッカー車でした。
さまざまな就職先がある中で、いろいろ悩みましたが、ここへの就職を決め、いざ入社してみると優しい方が多く、とてもいい職場だと思いました。週休2日制であることもうれしいです。

どんな仕事をしていますか

午前中は、主にパッカー車に乗って事業者のごみの回収をしています。複数のコースがある中で、私は高尾・西方・正田などの市街地と哲多地区を中心に担当しています。回収後は、ごみ処理センターへごみを降ろしに行き、荷台を洗います。

午後は、地区ごとに集めている資源の回収のほか、家や倉庫の片付け作業などを行っています。

1日を通してとても忙しい日もあるのですが、効率的に作業できるような、常に考えて行動するようにしています。

どんな時にやりがいを感じますか

最初は、先輩と一緒に回収を回っていました。5月頃からは一人で回っています。パッカー車は、車体が長く死角もあるので、最初は運転に緊張しましたが、今では余裕を持って運転できるようになりました。

また、市内の広い地域に回収に行くので、今まで知らなかった道を知るとうれしくなります。山間部の地域に行くこともあるので、日ごとに違う気候や四季の変化を感じ、その季節ならではの景色を見ることが出来ます。



趣味や気分転換の方法を教えてください

車が好きなもので、休日は県内や広島での車のイベントに行くほか、市内外の絶景スポットまでドライブをしています。最近では、紅葉を見るために鳥取県江府町の鍵掛峠や豪溪に行きました。道中で珍しい車を見たり、知らなかったお店を見つけるなどの新発見も楽しいです。

将来どんな人になりたいですか

「無理をしない人」になりたいです。仕事上、無理をすると事故やけがにつながってしまうので、どんな時も落ち着いて仕事ができるようにしたいです。忙しい時は慌ててしまうので、そういう時こそ、落ち着いて、自分のペースで、安全第一に行動します。

みんなの広場

ひとこと



伝統の姿を今に伝える。
希少系統の牛たちが
守る地域の個性

いせき かずみ
井石 和美 さん(62) 上熊谷
公立大学法人新見公立大学 研究員

新見公立大学の研究員として働きながら、私がライフワークとして情熱を注いでいる活動があります。それは、新見に残る「竹の谷蔓牛^{つるうし}」という、昔ながらの姿を今に伝える大変貴重な牛たち（生きた文化財）を守ることです。

「この希少な命を絶やさず、未来へ繋がなければ」。その一心で仲間と竹の谷蔓牛活用推進協議会（構成会員は全国）を立ち上げ、幹事長として「守る、増やし、活かす」活動を続けて8年目になります。絵本「竹の谷のつる」の製作や国の支援事業（日本中央競馬会（JRA）畜産振興事業）への採択など、全国の多くの方々の温かいご協力のおかげで、少しずつ賛同の輪が広がってきました。

この牛たちが耕作放棄地などを利用してのびのびと暮らすこと（土地利用型農業）は、地域の自然を守り、人と自然の新たな良い循環を生み出す大きな可能性を秘めています。一つ一つの命や地域の個性を大切にしながら、私たちは「今、ここでできること」に精一杯取り組んでいます。

「地域と未来」をつなぐ、新見のかけがえのない財産である竹の谷蔓牛を、これからもどうぞ温かく応援してください。

私が看護を学ぶ理由

新見公立大学 看護学科 1年

もりや ひかり
守屋 光 さん（岡山県小田郡矢掛町）

看護を学び始めてから、私の中で“看護師”のイメージは大きく変わりました。高校生の頃は「人の役に立ちたい」「患者さんに安心してほしい」という思いを持っていたので、看護学科を選びました。しかし、講義や実習を重ねるうちに、私が抱いていた看護師像と実際の看護師の仕事内容には、大きな違いがあることに気づきました。

実習では、患者さんの不安や辛さが伝わり、処置のにおいや光景に気分が悪くなることもありました。そんな中で、冷静にケアを行う看護師の姿は本当にかっこよく、尊敬と憧れを強く感じました。

また、日々の講義で優しく丁寧に教えてくださる先生方にも深く感謝しています。多くの患者さんを支えてこられた先生方から直接学べることは、私にとって本当に価値のあることだと感じています。

今では、高校生の頃とは違い、看護の大変さも重みも少しずつ理解し始めました。高校時代に抱いていた「なりたい理由」とは変わったけれど、自分が心からかっこいいと思える職業だからこそ、私はこれからも看護を学び続けたいです。



Niimi University



愛媛県松山市（出身 哲多町成松）マジシャン
大畑 真弓 さん (37)

北から

風の便り 第251通

新見の魅力を伝えます！

私は新見高校を卒業後、大学進学で松山へ移住しました。大学では、落語研究部に所属し、舞台上で漫才やコントを見せる中でマジックに出会い、マジックを取り扱う会社に入社してマジシャンとして活動しています。

マジシャンの仕事は、多岐に渡ります。ショーとして自身がマジックを見せるだけでなく、講習会やセミナーの講師としてマジックを教えたり、マジックを用いて企業のプロモーションや販促のお手伝いすることもあります。「驚き」や「感動」というものが私たちにとってとても価値のあるものだからこそ、マジックがこんなにも仕事として求められているのだろうなと日々感じています。

岡山から来たお客様に、「新見出身です」とお伝えすると、なぜか笑いが起きます。「ずいぶん田舎から」という意味ではあると思いますが、それと同時に「良い所だね」と必ず言われ話が弾みます。それがいつもとてもうれしいです。私は新見市・哲多をとっても自慢に思っており、金山の焼肉のタレや哲多ワイン、すずらん加工の和牛カレーなどを松山の皆さんにおすすめして布教しています。いつもとても喜ばれます。

自分が仕事として選んだマジックを通して、新見市の魅力をお伝えできる活動ができるよう、これからも精進いたします！



南から



音楽のチカラってすごい

皆さんは、普段音楽を聴きますか？

私事ですが、私の趣味は楽器の演奏と音楽鑑賞です。幼稚園から始めたエレクトーン、小・中・高でピアノ、大学ではオーケストラ部に所属してバイオリンを始め、社会人になった今でもアマチュア・オーケストラでの演奏などを続けています。私の人生の中で音楽はとても大きな比重を占めています。

音楽にはさまざまな力があり、日常生活にも大きな影響を及ぼしています。音楽自体がもつリラクゼーション効果に加えて、楽器の演奏は、「楽譜を読む」「運指を考える・覚える」「実際に演奏してみる」「表現を考える」など、左脳と右脳の両方を刺激し記憶などにも影響を及ぼします。

また、音楽は年齢を問わず良い刺激になります。幼少期の子どもの脳の発達から、働き盛りの年代の気分転換、高齢者の認知症の進行予防、進行期における情緒障害の改善につながるという報告もあります。

新見市には「まなび広場にいみ」があり、音楽練習室やスタインウェイピアノを有するホールもあります。聴いても良し、弾いても良し。頭のトレーニングや気分転換も兼ねて音楽を楽しんでみてください。

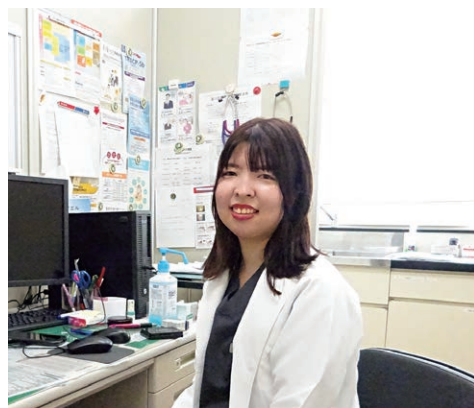

新見市ドクターネットワーク幹事

神辺 まどか 医師（渡辺病院／湯川診療所）

閭健康医療課 ☎06130

新見市立図書館

中央

こどもお楽しみ会・映画会

2月14日(土)14時

幼児や保護者を対象に、絵本の読み聞かせや人形劇、かんたんな工作などとDVD「げんきげんきノリ」を上映します。申し込みは不要、無料です。



みんな集まれ！わくわくお楽しみ会

2月28日(土)11時～12時

場所 市民学習室

内容

第1部(11時～11時25分)

ビッグブック、パネルシアター、ペーパーアート

第2部(11時35分～12時)

てあそび、ふれあいあそび、ダンス

出演者 にじいろぽかぽか隊

新見公立大学健康保育学科の皆さんが、春の陽射しのように心がポカポカとなる催しを用意しました。ぜひお越しください!!申し込みは不要、無料です。

図書館INFORMATION

施設名	利用時間	休日
中央 ☎ 2826	9時～19時	月曜日 (祝日のときは翌日)
大佐 ☎ 2304	10時～18時 土日祝 9時～17時	
神郷 ☎ 6110	10時～18時 土日祝 9時～17時	
哲多 ☎ 2010	10時～18時 土日祝 9時～17時	木曜日 (祝日のときは翌日)
哲西 ☎ 2110	9時～19時	
学術 ☎ 20664	10時～18時	祝日

中央＝中央図書館、大佐＝おおさ総合センター図書施設、神郷＝神郷生涯学習センター図書施設、哲多＝哲多総合センター図書施設、哲西＝哲西生涯学習センター図書施設、学術＝学術交流センター図書



ホームページ

哲多

古本リサイクル

3月1日(日)9時～16時

★臨時休館のお知らせ

蔵書点検

○哲西 2月2日(月)～6日(金)

○神郷 2月17日(火)～18日(水)

○哲多 3月10日(火)～11日(水)

入試

○大学

2月24日(火)～25日(水)

3月7日(土)～8日(日)

3月11日(水)～12日(木)

今月のおすすめ本棚



『妖怪大探検!』(児童書) 中央・哲西



香川雅信/監修
PHP研究所/刊

鬼のミイラ、天狗のドクロなど、ミイラや骨などの遺物や絵や記録で残っているさまざまな妖怪が本にいたのか、当時の時代背景や文化から探る。

『ふしぎなはごろも』(絵本) 中央・哲西



蔡皋/作・絵
石田稔/訳 徳間書店/刊

中国のある村で、正直で働き者の若者がいつも眺めていた絵からある日娘が抜け出して、若者と夫婦になり幸せに暮らしていた。しかし娘に目をつけた皇帝が無理難題を次々に命令してきて…。

『これならわかるオリンピックの歴史Q&A』
(スポーツ) 哲西



石出 法太、石出みどり/著
大月書店/刊

古代オリンピックのはじまりから、パラリンピック、これからのオリンピックまで、オリンピックの歴史を光と影の両面をふまえてQ&Aで紹介。

『大人のほろ酔いチョコレート』(お菓子) 哲西



高橋里枝/著
誠文堂新光社/刊

ボンボンショコラ、チョコフォンデュなど、お酒の効いたリッチな味わいを簡単に手作りできる、大人が自分や他の誰かと大人の時間を楽しむためのチョコレートレシピ本。

中央などは、所蔵図書館を表しています。

新見美術館

新見市西方361番地(☎7851)

開館時間▶9:30～17:00
(入館は16:30まで)

休館日▶月曜日
(2月23日は開館して翌日休館)



ホームページ

開館35周年特別企画 新見美術館名品展2025

会期▼4月5日(日)まで



小田野尚之《発電所跡》2013年

●観覧料

一般 600(500)円 大学生 400(350)円
中高生 250(200)円 小学生 150(100)円

※()内は15人以上の団体、各種割引料金

※市内の小中学生は「こころふれあいサポート」提示で観覧無料

※「高梁川流域パスポート」提示の小中学生は土・日、祝日に限り観覧無料

所蔵作品の中から、新収蔵品15点を含む61点の名品を紹介します。作品保護のため、2月10日(火)以降、一部日本画の展示替えを行います。

関連行事

ワークショップ「雛人形を作ろう」

2月11日(水・祝) 13時～16時

講師 新見美術館職員

参加料 1,300円(材料費・観覧料を含む)

※要申込(先着10人・小学生以下は保護者同伴)

美術講座「刀剣の取り扱い」

3月8日(日) 13時30分～14時30分

※要申込(先着10人・小学生以下は保護者同伴)

講師 新見美術館館長
参加料 無料(要観覧料)
※要申込(先着10人)

市民ギャラリー(観覧無料)

垣上凛乃 時の底に眠る

2月8日(日)まで

関連行事

対話型鑑賞 思ったことを自由に言葉にしながらか鑑賞しましょう。

2月8日(日) 14時～14時40分

※参加無料・申込不要

助成



公益財団法人

福武教育文化振興財団

法曾陶芸館

「猪風来美術館」

新見市法曾609番地(☎2444)



ホームページ

開館時間▶9:30～17:00(入館は16:30まで)

休館日▶月・火曜日(祝日の場合は開館)
※火曜日の休館は12～2月のみ

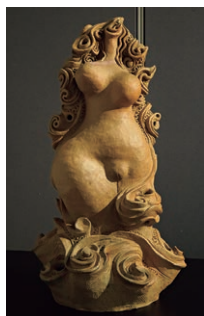

「母なる大地の精霊」猪風来作(縄文野焼き作品2025年)
高さ78cm

●観覧料

一般 400(350)円 高校生 200(150)円

※()内は15人以上の団体料金

※中学生以下は観覧無料

〈企画展〉

猪風来の縄文造形新作展 「大地とぶどう」

会期▼2月28日(土)まで

縄文時代1万3千年間の土器・土偶は、日本列島に暮らした縄文の女性たちの手によって生み出された生命と魂のデザインです。46億年をかけて生きとし生けるすべての万物生命を産み出した母なる大地・地球と心を結んで祈る心は、万物豊饒への願いです。この世界に類例のない独自の造形美を引き継ぎ発展させるために猪風来が50年の創作人生をかけてきた作品群は、親子二代で紡いだ縄文の心と技の結晶体です。

「母なる大地の精霊」は、像の全

身を包み込み増殖するマガタマ文様が渦巻き、無限に飛翔してすべての生命を抱きます。生命の炎になり水煙になり、雲・雨・川となり海流になり、季節を巡る風・気候となつて命と魂を養う。この大いなる大地の恵みの中にわれらは生きてきた。今日の激しい気候変動の時代に、絶滅危惧される数万種の生き物の悲しみをすくい取り、未来を希望あるものにしたいという思いを込めて創った作品です。どうぞご覧ください。



ハッピーバースデー



もりやま めい
森山 梅衣ちゃん
(高尾/2.2生)



う え き しゅんすけ
植木 俊介ちゃん
(豊永佐伏/2.11生)



みやなが せいな
宮長 聖奈ちゃん
(上熊谷/2.19生)



かわかみ はるや
川上 陽椰ちゃん
(高尾/2.21生)



はらだ ゆま
原田 有茉ちゃん
(新見/2.21生)

かわいいお子さんの1歳の記念に「ハッピーバースデー」に写真を掲載しよう!!

令和7年3月生まれのお子さんの写真を募集します。掲載を希望する人はメールに必要事項を記載し、お子さんの写真を添付した上でお送りください。(締切は **2月12日(木)**)

必要事項 ・お子さんと保護者の名前(ふりがな) ・お子さんの生年月日・住所・電話番号

メールを送信後、数日が経過しても確認の連絡がない場合やご不明な点は秘書広報課(☎76190)へお問い合わせください。メールはこちら



新見文化交流館

日本センチュリー交響楽団 スペシャルコンサート

ジブリの映画音楽を手掛けた久石譲氏が音楽監督を務める日本センチュリー交響楽団によるクラシックコンサートを開催します。新見文化交流館が誇る音響空間に響く最高峰の演奏をお楽しみください。

日時 3月14日(土)15:00開演(14:20開場) **会場** 新見文化交流館大ホール

曲目 ○モーツァルト交響曲第40番 ○ドヴォルザーク交響曲第9番「新世界より」

指揮 上野 正博

入場料 S席4,500円 A席3,500円 B席3,000円

※全席指定、高校生以下はA席・B席いずれも1,000円(いずれも当日券500円増)

その他 未就学児の入場はできません。

まなび広場にいみ内

〒718-0011 新見123番地2

☎76200 FAX76201

✉mail@niimi-bunka.jp

受付時間 9:00~18:00(月曜日休館)



ホームページ



きまぐれ映画館

日時 2月22日(日)10:00~

会場 新見文化交流館大ホール

鑑賞料/1上映あたり

○大人600円

○こども(中学生以下)300円



10:00~



11:10~



13:00~

©やなせたかし/フレーベル館・TMS・NTV ©やなせたかし/アンパンマン製作委員会2025
(C) 2015 Universal Studios. All Rights Reserved. (C) 2020 Universal Studios. All Rights Reserved.

休日診療

診療時間はいずれも9時から17時までです。

【担当医療機関(当番医)】

(新)=新見市 (真)=真庭市
(高)=高梁市 (庄)=庄原市

2月8日(日)

(新)太田病院 ☎020214
(庄)庄原市休日診療センター ☎0824729900
(真)落合病院(内) ☎0867521133
(真)金田病院(外) ☎0867521191
(真)吉弘クリニック(内) ☎0866522704
(高)野村医院 ☎0866250003

2月11日(水)

(新)長谷川記念病院 ☎023105
(庄)庄原市休日診療センター ☎0824729900
(真)津山中央まにわ病院 ☎0867442671
(真)まつうら医院(内) ☎0867425686
(高)まつうらクリニック ☎0866422315

2月15日(日)

(新)渡辺病院 ☎022123
(庄)東城病院 ☎0847722150
(真)金田病院 ☎0867521191
(真)河本医院(内) ☎0867552121
(高)大杉病院 ☎0866225155

2月22日(日)

(新)新見市休日診療所(内) ☎020334
(新)長谷川記念病院 ☎023105
(庄)庄原市休日診療センター ☎0824729900
(真)はら内科クリニック(内) ☎0867457885
(高)高梁整形外科医院 ☎0866221531

2月23日(月)

(新)太田病院 ☎020214
(庄)庄原市休日診療センター ☎0824729900
(真)勝山病院 ☎0867443161
(真)まにわ整形外科(外) ☎0867427300
(高)備中診療所 ☎0866459001

3月1日(日)

(新)新見中央病院 ☎022110
(庄)日伝医院 ☎0847722180
(真)落合病院(内) ☎0867521133
(真)金田病院(外) ☎0867521191
(高)高梁中央病院 ☎0866223636

○体の調子が思わしくないときは、症状が重くなる前に早めの受診を心掛けましょう。
○なるべく医療機関の診療体制が整っている「通常の診療時間内」に受診しましょう。

閩健康医療課 ☎026130

健診など

健診日程

● 3～4か月児健康診査

月日(曜日)	対象児
2月19日(木)	令和7年10月生

● 9～10か月児健康診査

月日(曜日)	対象児
2月19日(木)	令和7年4月生

※場所は、市役所南庁舎です。

※各乳幼児健診の受付時間など、詳細は対象児の保護者あてに別途ご案内します。

※健康診査は、新見市で住民登録を行っている人のみ受けることができます。



閩健康医療課 ☎026129

小児

救急医療
電話相談

■電話番号

#8000または086-801-0018

■相談日時

- 平日19時～翌朝8時
- 土曜日18時～翌朝8時
- 日曜日、祝日および12月29日～翌年1月3日8時～翌朝8時

■対象者 県内にお住まいのおおむね15歳以下の子どもの保護者

閩健康医療課 ☎026130

にいま24時間 安全安心 相談ダイヤル

24時間いつでも、健康、医療、介護などの相談を医師・看護師・保健師などの専門スタッフに無料で電話相談できますのでご利用ください。

■電話番号はインターネット上では公開しておりません。

■相談日時 年中無休(24時間対応)

■対象者 市内に住所がある人

閩健康医療課 ☎026130



月日(曜日)	行事名	掲載ページ	時間	場所	問い合わせ先
28 土	第16回哲西きらめきひな祭り～3/8まで	13	10:00～16:00	きらめき広場・哲西	哲西公民館 ☎942110
3月 1 日	税申告相談		9:00～15:00	市役所南庁舎	税務課 ☎76117
	姫新線乗車体験会	13	8:45～14:36	新見駅ほか	交通対策課 ☎76122
2 月	税申告相談		9:00～15:00 9:00～12:00 13:30～16:30	市役所南庁舎 草間公民館(別館) 井倉公民館	税務課 ☎76117
3 火	税申告相談		9:00～15:00 9:00～12:00 13:30～16:30	市役所南庁舎 上市公民館 千屋公民館	税務課 ☎76117
	議会一般質問		10:00～	市役所議場	議会事務局 ☎76151
4 水	税申告相談		9:00～15:00 9:00～12:00 13:30～16:30	市役所南庁舎 熊谷公民館(上熊谷地域づくりセンター) 菅生公民館	税務課 ☎76117
	議会一般質問		10:00～	市役所議場	議会事務局 ☎76151
5 木	税申告相談		9:00～15:00 9:30～15:00	市役所南庁舎 おおさ総合センター	税務課 ☎76117
	議会一般質問(予備日)		10:00～	市役所議場	議会事務局 ☎76151
6 金	税申告相談		9:00～15:00 9:00～15:00	市役所南庁舎 おおさ総合センター	税務課 ☎76117
	総務消防常任委員会		10:00～	市役所委員会室	議会事務局 ☎76151
7 土	若者議会		9:00～12:00	市役所議場	議会事務局 ☎76151
	男女共同参画ステップアップ講座	13	13:30～15:00	市役所南庁舎	総合政策課 ☎76143

今月の相談窓口

相談日	相談内容	予約	時間	場所	問い合わせ先
2月 4 水	人権相談		9:00～12:00	市役所南庁舎	総務課 ☎76204
5 木	消費生活相談		10:30～15:00	市役所ふれあい会館	交通対策課 ☎76122
	精神保健福祉相談(心の健康相談)	要	15:00～17:00	備北保健所新見支所	備北保健所新見支所 ☎75691
6 金	人権・行政相談		9:00～12:00	おおさ総合センター	大佐支局 ☎982111
				きらめき広場・哲西	哲西支局 ☎942111
12 木	年金相談※1	要	9:45～15:30	新見商工会議所	高梁年金事務所 ☎0866 210570
13 金	交通事故相談※2	要	10:00～15:00	市役所ふれあい会館	岡山県交通事故相談所 ☎0862 267334
18 水	心配ごと相談		9:00～12:00	市役所南庁舎	社会福祉協議会 ☎77306
	人権・行政・登記・家庭児童・母子父子相談		9:00～12:00	市役所南庁舎	総務課 ☎76204
	人権・行政・登記・法律相談		9:00～12:00	やまびこ広場神郷	神郷支局 ☎926111
	法律相談	要	10:00～15:00	地域福祉センター	社会福祉協議会 ☎77306
26 木	年金相談※1	要	9:45～15:30	新見商工会議所	高梁年金事務所 ☎0866 210570
3月 4 水	人権相談		9:00～12:00	市役所南庁舎	総務課 ☎76204
5 木	消費生活相談		10:30～15:00	市役所ふれあい会館	交通対策課 ☎76122
	精神保健福祉相談(心の健康相談)	要	15:00～17:00	備北保健所新見支所	備北保健所新見支所 ☎75691
6 金	本人座談会	要	13:30～15:30	市役所南庁舎	高齢者支援課 ☎76209

※1 年金相談の予約申込は自動音声案内でご案内します。「1」を選択後、「2」を選択してください。

※2 交通事故相談は事前予約がない場合は開催しません。



月日(曜日)	行事名	掲載ページ	時間	場所	問い合わせ先
2月1日	第54回新見市長杯スキー大会 第20回新見市長杯スノーボード大会		8:00~13:00	いぶきの里スキー場	生涯学習課 ☎⑦6148
2月	総務消防常任委員会		10:00~	市役所委員会室	議会事務局 ☎⑦6151
3火	文教福祉常任委員会		10:00~	市役所委員会室	議会事務局 ☎⑦6151
4水	移動図書館巡回		9:20~9:50	豊永公民館	中央図書館 ☎⑦2826
5木	移動図書館巡回		10:45~11:15	井倉公民館	中央図書館 ☎⑦2826
6金					
7土					
8日					
9月					
10火					
11水					
12木	議会運営委員会		10:00~	市役所委員会室	議会事務局 ☎⑦6151
	NHK公開収録「新・BS日本のうた」		18:30~20:30	まなび広場にいみ大ホール	秘書広報課 ☎⑦6190
13金					
14土					
15日	結婚相談会		10:00~13:00	市役所南庁舎	市民課 ☎⑦6208
16月	税申告相談		9:00~15:00	市役所南庁舎	税務課 ☎⑦6117
17火	税申告相談		9:00~15:00	市役所南庁舎	税務課 ☎⑦6117
18水	特別展示「新見市指定重要文化財 元禄検地帳 一下神代村検地帳」~2/26まで	16	9:00~18:00	まなび広場にいみギャラリー	生涯学習課 ☎⑦6148
	税申告相談		9:00~15:00 9:30~15:00	市役所南庁舎 哲多支局	税務課 ☎⑦6117
	J Rローカル線利用促進・存続問題検討特別委員会		10:00~	市役所委員会室	議会事務局 ☎⑦6151
	議会改革特別委員会		上記委員会後	市役所委員会室	議会事務局 ☎⑦6151
19木	税申告相談		9:00~15:00 9:00~15:00	市役所南庁舎 哲多支局	税務課 ☎⑦6117
	3月議会定例会(開会日)		10:00~	市役所議場	議会事務局 ☎⑦6151
	移動図書館巡回		11:20~11:50	西方公民館	中央図書館 ☎⑦2826
20金	税申告相談		9:00~15:00 9:00~12:00 13:30~16:30	市役所南庁舎 夢ひろば萬歳 哲多公民館新砥分館	税務課 ☎⑦6117
21土	太池邸国登録有形文化財記念講演会・まち歩き		13:00~16:00	新見公民館	生涯学習課 ☎⑦6148
22日					
23月					
24火	税申告相談		9:00~15:00 9:30~15:00	市役所南庁舎 きらめき広場・哲西	税務課 ☎⑦6117
25水	税申告相談		9:00~15:00 9:00~15:00	市役所南庁舎 きらめき広場・哲西	税務課 ☎⑦6117
26木	税申告相談		9:00~15:00 9:00~12:00	市役所南庁舎 きらめき広場・哲西	税務課 ☎⑦6117
27金	税申告相談		9:00~15:00 9:00~12:00 13:30~16:30	市役所南庁舎 唐松公民館(唐松地域づくりセンター) 豊永公民館	税務課 ☎⑦6117

地域×元氣!

地域おこし協力隊

神代和紙の原料を栽培

「新見の暮らしと神代和紙の魅力発信」をテーマに活動しております、土屋千尋です。

昨年(2021)の10月に「おかやまシネコカルチャー(協生農法)プロジェクトin新見市」が始動しました。

協生農法®は、「果樹や野菜などの多種多様な作物を密植し、無農薬・無肥料で育てる」というもので、このプロジェクトでは、高齢で耕作できなくなった市内の畑を借り、神代和紙の原料(コウゾ、ミツマタ)と野菜を同時に栽培しております。

10月12日の畝立て・植え付けには、岡山大学の教職員や学生など合計15人が参加しました。コウゾ、白菜、苺、ニンニク、玉ねぎ、カブ、ピワなどが植えられており、春からはさらに種類・数を増やしていく予定です。

現在、市内に和紙の原料を専門に栽培する農家はなく、生産量は減少の一途です。このプロジェクトを通して、わずかではありますが、生産量の回復を図るとともに、耕作放棄地の活用、そして



植え付けイベントの様子

新見に継続的に関わる「関係人口」を増やしていきたいと考えています。

このプロジェクトには、10月～12月の3カ月間に、10人の学生(新見公立大生含む)が携わりましたが、その多くは3回以上のリピーターです。皆さん農作業だけでなく、合間の山菜取りや天体観測、和紙の原料処理など、新見らしいアクティビティを心から楽しんでいます。

将来的には、こういった体験を、より多くの方が快適に楽しめるような宿を作りたいと考えています。



土屋隊員
インスタグラム



岡山大学
ホームページ

間移住・定住推進課 ☎ 6114



新見市の番組を『いみち i チャンネル』で放送中

2月



あなたの命を守るマイナ救急



みなさんご存知ですか? 新見の医療

●放送時間(各30分枠)

【9:30~】

- ・新見で~れ~ええ体操パート4
- ・親子ふれあい体操
4~7カ月児(月・水・金・日)
8~11カ月児(火・木・土)
- ・GO! GO! にーみんPV

【15:30~】

- ・新見で~れ~ええ体操パート4
- ・親子ふれあい体操
4~7カ月児(火・木・土)
8~11カ月児(月・水・金・日)
- ・GO! GO! にーみんPV

【20:30~】

- ・**新**みんなで始めよう! ニュースポーツ ポッチャ(2月上旬~)
- ・**新**心筋梗塞の早期発見・早期受診について(2月上旬~)
- ・あなたの命を守るマイナ救急
- ・みなさんご存知ですか? 新見の医療

●一部インターネットでもご覧になれます!

新見市の番組動画

検索

※番組内容などは都合により変更になることがあります。

間秘書広報課 ☎ 6190

市税・保険料

- 固定資産税・都市計画税 4期
- 国民健康保険税 8期
- 介護保険料 8期
- 後期高齢者医療保険料 8期

納期限▶3月2日(月)

新見の人の動き

総人口 25,207人(-64)
男 12,106人(-35)
女 13,101人(-29)

出生5人 転入31人
死亡44人 転出56人

世帯数 12,327世帯(-7)

★人口()は前月比
令和7年12月31日現在

新見市

LINE 公式アカウント



友だち募集中



この広報紙は、環境にやさしい植物性インキを使用しています。



この印刷の一部には、水質保全に有効な水なし印刷方式を採用しています。

この広報紙は、再生紙を使用しています。

