



- P 2 ~ 久々の再会を懐かしむ
華やかで晴れやかな二十歳の集い
- P 6 ~ 始めていますか？フレイル予防
2月はフレイル予防月間
- P 10 ~ 令和6年分所得税・市県民税申告相談

1月18日、いぶきの里スキー場に市内外からたくさんの方が訪れ、スキーやスノーボードを楽しみました。

小さい子どもも家族でそりや雪遊びを楽しめる「キッズパーク」では、子どもたちが寒さに負けず元気に遊んでいました。

今シーズンは3月23日(日)までの営業予定で、週末を中心にさまざまなイベントも行われます。

久々の再会を懐かしむ 華やかで晴れやかな二十歳の集い



対象者 275人

平成16年4月2日
～
平成17年4月1日
生まれ

男性 108人 女性 167人

1月2日、まなび広場にいみで開催された「令和6年度新見市二十歳の集い」に、今年度二十歳を迎える205人が出席しました。

開催に当たっては、式典を自分たちで盛り上げようと応募があった二十歳の集い実行委員会の18人が、式典の内容やアトラクション、その他の演出や記念品などを企画し、当日も司会進行を担当しました。

式では、石田市長や来賓の皆さんからお祝いの言葉が贈られ、二十歳の代表として定岡波空さんが誓いの言葉を述べました。

また、式典後のアトラクションでは、千屋牛のセットなど豪華賞品が当たる抽選会が行われました。

久々の再会を喜び写真に収めたり、お互いの近況を報告したりと、皆さんの笑顔があふれていました。

20年前にはこんなことがありました！

○アテネオリンピック開催

日本勢として当時の史上最多に並ぶ16個の金メダルを獲得

競泳の北島康介選手が金メダル獲得後に言った「チヨー気持ちいい」が流行語大賞に

○フアジャーノ岡山創設

昨年、サッカーJ1リーグに初昇格を果たしたフアジャーノ岡山が創設

新見市では…

○新見市誕生

平成17年3月31日、1市4町が合併し現在の新見市が誕生



参加者に聞きました！

二十歳になってやりたいこと・

挑戦したいことを教えてください

○バイクの免許を取りたい

○たくさん旅行に行きたい

誰に一番感謝を伝えたいですか？

○両親

・学生時代に毎日お弁当を作ってくれた

・20年間育ててくれてありがとう

これからどんな新見市になってほしいですか？

○とてもいいところなのでたくさんの人に住んでほしい

○若い人にたくさん戻ってきてほしい

○活気がある新見市であってほしい



実行委員会の皆さん

大学進学を機に新見を離れましたが、新見のために何かしたいと思い、実行委員長に立候補しました。実行委員のみんなに助けてもらったおかげで準備からとても楽しくできました。



実行委員長
池田 悠人さん
いけだ はると

初めての経験で、本番はドキドキしましたが、みんなと一緒に協力してできました。

地域を守る 決意新たに

令和7年新見市消防出初式に
消防団員など総勢500人が参加



1月12日、まなび広場にいみで、「新見市消防出初式」が行われ、消防団員、女性防火クラブ員、消防職員など500人が参加しました。
式では、石田市長の告辞に続き、永年、消防活動に功績のあった消防団員などの表彰が行われました。参加した消防団員らはそれぞれに地域を守る決意を新たにしていました。

表彰状を授与された人は次のとおりです。（敬称略、中部Ⅱ中部分団南部Ⅱ南部分団 東部Ⅱ東部分団北部Ⅱ北部分団 西部Ⅱ西部分団大佐Ⅱ大佐分団 神郷Ⅱ神郷分団 哲多Ⅱ哲多分団 哲西Ⅱ哲西分団）

岡山県知事表彰

■永年勤続功労章

中田幹久（西部）
生田修司（消防本部）

■優良消防団員章

山上竜吾（東部） 谷岡一雄（北部）
黒田芳彦（西部） 赤岩政司（大佐）

岡山県消防協会会長表彰

■功労章

吉川元見（団本部）松田博明（神郷）
後藤智行（哲多） 田口英男（哲西）
大月義正（消防本部）

■表彰章

春日成二（団本部）
山本隆広（中部） 富谷典之（南部）
山本 実（東部） 稲田美夫（北部）
安藤春美（西部） 石田浩司（大佐）
嶋田秀樹（神郷） 新見吉正（哲多）
仲田一行（哲多） 小田公男（哲西）
福島英樹（消防本部）

■青年章

小郷浩隆（中部） 澁川和輝（哲西）

■精勤章

清水知行（北部） 西村大輔（北部）
上田広明（大佐） 信谷和宏（神郷）
宝蔵信人（哲多） 沖津巧士（哲西）
羽場勝弘（哲西） 逸見賢司（哲西）
佐々木信幸（哲西） 清水啓司（哲西）
宮崎裕司（消防本部）
植田和幸（消防本部）

備中地区消防連絡協議会長表彰

■表彰章

柏葉孝明（東部） 安達喜彦（北部）
西村賢治（西部） 梶原基典（大佐）
大原栄太郎（神郷） 赤木英樹（哲多）
内田順二（消防本部）

■特別表彰

第70回岡山県消防操法大会
小型ポンプ操法の部 5位入賞
神郷分団（分団長 佐々木友仁）

新見市長表彰

■表彰章

宮崎隆行(中部) 川上智久(中部)
田中宏仁(南部) 三好俊晴(南部)
上田英世(東部) 大野忠弘(東部)
西村栄二(北部) 柏本泰輔(北部)
山本富照(西部) 稲村公孝(西部)
磯田正信(大佐) 迫原耕平(大佐)
大橋直弥(神郷) 小川晃太(神郷)
山本裕介(哲多) 小川恭平(哲多)
久岡佑輔(哲西) 松本康平(哲西)

■永年勤続功労章(25年勤続)

綱島達朗(中部) 二嶋龍介(中部)
富谷典之(南部) 逸見和幸(南部)
富谷修一(南部) 西山優深(東部)
西村義和(東部) 武岡裕和(東部)
小谷英司(北部) 小野 勲(北部)
山田和彦(北部) 田邊健治(西部)
吉國靖弘(西部) 小田周二(西部)
森岡幸士(大佐) 鈴木日出夫(神郷)
三上安正(哲多) 田辺順也(哲多)
谷口匡志(哲多) 赤迫 隆(哲多)
清水幸一(哲多) 小林健太(哲多)
戸村和紀(哲多) 矢吹知之(哲西)
横田豊明(哲西) 三上和宏(哲西)

■感謝状(消防団退職者・分団長以上)

石田 實(元団本部)

新見市消防団長表彰

■精勤章(15年勤続)

山上浩司(中部) 生田英史(中部)
柿原宏充(中部) 串馬亮一(南部)
坪井晴吾(南部) 古米大洋(南部)
小林道雄(南部) 小林由典(南部)
宮脇照美(東部) 大塚多加子(東部)
綱島 亨(北部) 仲田 稔(北部)
田村里司(北部) 川内智之(北部)
宮田侑範(北部) 安達照基(北部)
大森大倉(北部) 西井清人(北部)
小林堂秀(西部) 石田辰彦(西部)
本田真一(西部) 森本賢範(大佐)
阪本 優(大佐) 原田啓太(大佐)
宮田真里子(大佐) 難波 武(大佐)
義國敬典(神郷) 石倉慎也(神郷)
須田直子(神郷) 西村俊子(神郷)
横山岳人(神郷) 千原達也(神郷)
井田真光(神郷) 代々浩司(神郷)
面田雅也(神郷) 逸見直人(哲多)
西村 忠(哲多) 西村勝平(哲多)
上田純平(哲多)

■精勤章(10年勤続)

東田優紀(中部) 宮本英基(中部)
三上晴久(中部) 船越 潤(中部)
宮本拓磨(中部) 阿部 聡(中部)
土屋利幸(南部) 山本卓寛(南部)
片山篤之(南部) 黒川祥太(東部)
中川 昇(北部) 谷岡朋哉(北部)
小藤政彦(北部) 佐藤一成(大佐)
山室雄一郎(神郷) 小川善久(哲多)
逸見忠徳(哲多) 妹尾直希(哲多)

■特別表彰

第70回岡山県消防操法大会出場選手
ポンプ車操法の部

神郷分団
小谷竜五 横山岳人 小川晃太
千原達也 三輪亮太 田邊裕太
小型ポンプ操法の部
神郷分団

石倉千明 長尾 学 新田英貴
松岡博史 小谷明義

令和6年無火災分団
(令和6年1月1日～12月31日)

南部分団(分団長・安達秀雄)
北部分団(分団長・伊東武男)
大佐分団(分団長・森岡一郎)
哲西分団(分団長・奥津賢司)

令和5年度定例表彰

消防庁長官表彰

■永年勤続功労章

札幌成樹(南部) 西田憲夫(南部)
棟森英樹(東部) 高 宏司(東部)
杉本泰広(大佐) 元田啓介(大佐)
廣瀬一夫(大佐) 石倉洋祐(神郷)
持田寿登(哲多)

日本消防協会長表彰

■功績章

模原武一(団本部)

■精績章

安達紳二(団本部) 山本英治(西部)
柴田 徹(消防本部)

■勤続章

西田憲夫(南部) 小林 宏(南部)
三村真司(南部) 山上竜吾(東部)
久重憲康(東部) 黒川 徹(東部)
大月覚志(東部) 中川 博(北部)
池田博文(北部) 谷岡一雄(北部)
八田福美生(北部) 大月祐介(北部)
柴田久明(北部) 小田英二(西部)
安達豊和(西部) 杉本泰広(大佐)
元田啓介(大佐) 福田晴吉(大佐)
山田孝文(大佐) 赤木晴一(神郷)
大原勲之(神郷) 藤野勝範(神郷)
石倉巨三(神郷) 田口英男(哲西)
難波俊介(哲西) 名越鉄也(哲西)
盛元宏明(消防本部)
内田順二(消防本部)
谷岡美久(消防本部)



【問い合わせ先】

消防本部総務課 ☎ 2813

始めていますか？フレイル予防

2月はフレイル予防月間

フレイルってなに？

フレイルとは、「健康な状態」と「介護が必要な状態」の中間の状態です。フレイルは早めに気づき、適切に対処することで、健康な状態を維持・改善することができます。

【問い合わせ先】健康医療課 ☎26129

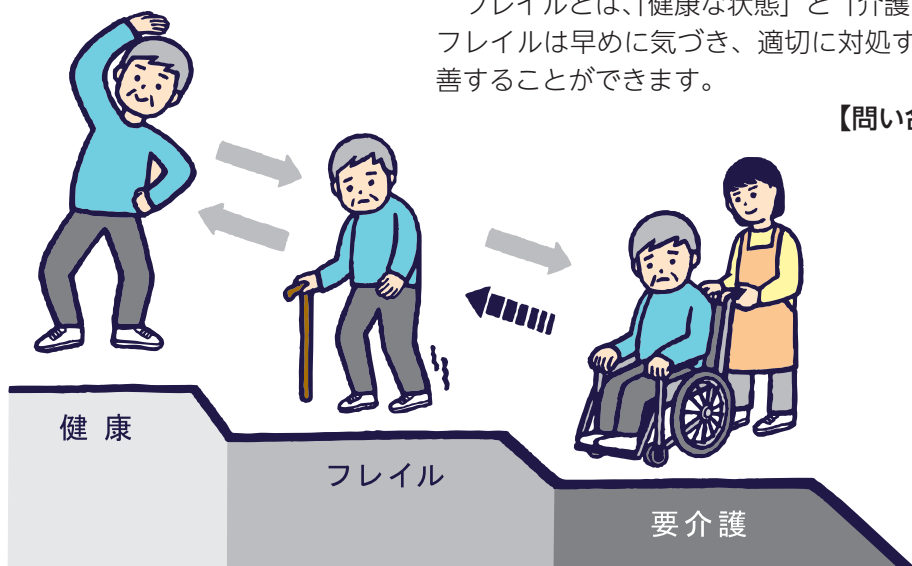

早めの気づきと
予防が大切！

フレイルになるとどうなるの？

フレイルになると、身体能力の低下のほか、病気にかかりやすくなる、ストレスに弱くなるなどがおきます。

例えば健康な人が風邪をひいても、体のだるさや発熱は数日すれば治りますが、フレイルになっていると風邪をこじらせて肺炎を発症することもあります。また、体のだるさが原因で転倒して打撲や骨折することもあります。そうした病気や転倒による打撲、骨折などでの入院をきっかけに、フレイルから寝たきりになってしまうことがあります。

☑ あなたは大丈夫？チェックしてみましょう！

- ☐ 最近体重が減った（6カ月で2 kg以上）
- ☐ ペットボトルのふたが開けられない（握力の低下）
- ☐ 疲れやすくなった
- ☐ 歩く速度が以前に比べて遅くなった
- ☐ 運動などで体を動かしていない



3つ以上当てはまるとフレイル、1つまたは2つ当てはまるとフレイル予備軍の可能性あります。

食事から始めるフレイル予防！

フレイルの予防方法などを解説する動画を制作しています。2月下旬からにいみ i チャンネルおよび YouTube「新見市公式チャンネル」で公開予定です。たんぱく質がとれる「お手軽料理」なども紹介するので、ぜひご覧ください。



市公式チャンネル



今日からできる予防方法

予防には、①「栄養（食事・口腔機能）」②「身体活動（生活活動・運動）」③「社会参加」の3つのポイントを意識することが効果的です。自分に合った予防のスタイルを見つけて取り組んでみましょう。

①栄養（食事・口腔機能）

食事

○3食しっかり食べる

1日3食、なるべく同じ時間にとりましょう。

○たんぱく質を十分にとる

たんぱく質を多く含む肉、魚、卵、大豆製品、牛乳・乳製品などを積極的に食べましょう。

○いろいろな食品を食べる

「さあにぎやかにいただく」を合言葉に、10個の食品群から1日に7品目以上を目標に、いろいろな食品を食べましょう。

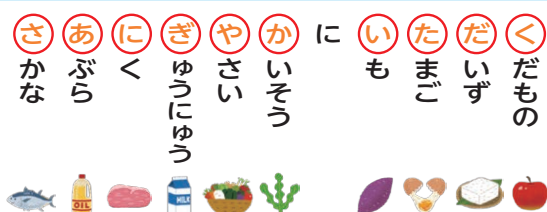

出典：東京都健康長寿医療センター研究所

1日にとりたいたんぱく質の目安量



口腔機能

○口の体操をする

あいうべ体操などで噛む力や飲み込む力を鍛え、誤嚥^{ごえん}を防ぎましょう。

あいうべ体操

1日30回程度を目標に、口をゆっくり大きく動かしましょう。



参考文献：「あいうべ体操」今井一彰著

○定期的に歯科受診をする

定期的に歯科健診を受け、ささいな変化を見逃さないようにしましょう。

②身体活動（生活活動・運動）

○運動の機会を増やす

掃除や庭仕事、買い物といった家事などで今より10分多く動きましょう。ほかにも近所のウォーキングや、テレビを見ながらの体操（新見で〜れ〜ええ体操）などできることから始めてみましょう。

新見で〜れ〜ええ体操

にいまiチャンネルおよびYouTube「新見市公式チャンネル」で、いつでも・どこでも・誰でもできる体操を紹介しています。



動画はこちらから

③社会参加

○定期的に外出する

買い物に出かける、集いの場や地域活動に参加するなど、人と会う機会を作りましょう。

○人と交流する

近所の人とのおしゃべりや、家族や友人との電話、メールなどで人と交流する機会を増やしましょう。



冬季の省エネにご協力ください

冬季は、暖房の使用などによってエネルギーの消費が多くなります。

国は毎年2月を「省エネルギー月間」と定め、省エネルギーに関する取り組みを推進しており、2050年（令和32年）までに「カーボンニュートラル」を目指しています。

新見市は全国に先駆け2030年（令和12年）の実現を目指しており、この機会に日ごろの生活を見直して二酸化炭素排出量の削減にご協力をお願いします。

※カーボンニュートラルとは、二酸化炭素などの温室効果ガスの排出量を実質ゼロにすることです。

【問い合わせ先】環境課 ☎6124

暖房

適切な室温にして、エアコンのフィルターは定期的に清掃しましょう。なお、感染症を予防するため、換気扇や窓の開放で換気をしましょう。

※健康を第一に、温度は柔軟に設定しましょう。

照明

不要な照明はこまめに消灯しましょう。

公共交通の利用

通勤やレジャーなどの移動の際、できるだけ鉄道、バスなどの公共交通機関を利用しましょう。

徒歩や自転車の利用

近い距離は徒歩や自転車で移動しましょう。

エコドライブ

自動車を利用する場合、エコドライブ10のすすめ（自車の燃費を把握する、ふんわりアクセルなど）を実践しましょう。

テレビ

部屋の明るさに合わせた適切な明るさで視聴しましょう。視聴しない時はこまめに消しましょう。

調理

ガスコンロは、炎が鍋底からはみ出さないように調節しましょう。炊飯器は、タイマーを上手に使うなど、なるべく保温時間を短くしましょう。

冷蔵庫

無駄な開閉を控え、適切な温度に設定しましょう。周囲との適切な間隔を空けて放熱スペースを確保しましょう。

給湯

シャワーは不必要に流したままにしないようにしましょう。入浴は間隔を空けず、追い焚きの回数を減らしましょう。

マイバッグ

不要なレジ袋は断り、マイバッグを持ち歩きましょう。

令和7年2月1日付けで、新見市教育委員会教育長に就任いたしました。

もとより微力ではありますが、決意を新たに本市教育行政の推進のため、誠心誠意努めてまいります存でございます。

なにとぞ、ご理解ご協力を賜りますようお願い申し上げます。

任期 令和7年2月1日～令和8年5月20日（前教育長の残任期間）



教育長
ごとう ひでのり
後藤 秀則
(上市)

教育長就任の
ごあいさつ

家の片付けなどで出る 多量のごみの出し方

家の片付けなどで出る多量のごみは、新見市クリーンセンター（可燃ごみ）、新見市処理センター（埋立ごみ・粗大ごみ）へ直接持ち込むか、下記の許可業者に処理を依頼してください。

【問い合わせ先】環境課 ☎76124

ごみを出す際のお願い

分別

「可燃ごみ」、「埋立ごみ」、「粗大ごみ」に分別してください。

※分別できていない場合は、持ち込みをお断りすることがあります。

事前にご相談を

ごみが多量の場合は、下記の許可業者、受け入れ施設または環境課へ事前にご相談ください。

※量によっては日を分けて持ち込んでいただく場合があります。

ごみ出しは計画的に

ごみステーションには多量のごみを一度に出さないようにしてください。他の人の迷惑になるほか、円滑な収集作業の妨げになります。

持ち込みは時間内に

新見市クリーンセンター、新見市処理センターへ直接持ち込む場合は、受け入れ時間内にお願いします。

有料で粗大ごみを収集

市では、申し込みした人を対象に有料で粗大ごみの収集を行っています。ご希望の日にお伺いできない場合もありますのでご了承ください。

利用方法

①申し込み

環境課または新見市処理センターに電話で申し込む

②処理券を購入

環境課や各支局、郵便局で処理券（シール）を購入し、名前を書いて粗大ごみに貼り付ける

※収集日当日に現金でお支払いもできますので、申込時にお知らせください。

③粗大ごみの収集

当日、粗大ごみを屋外の指定した場所に出す

自分でごみを持ち込みできない場合は、下記の許可業者にご相談ください。

※ご家庭からのごみの収集や運搬を、一般廃棄物収集運搬許可を持っていない業者に依頼することは違法です。

新見市一般廃棄物収集運搬許可業者（五十音順）

事業者名	電話番号
(株)秋山商店	☎760325
清水商会(有)	☎962133
(有)ジー・ツー・アール	☎982914
にいみ清掃(株)	☎050-5530-1999
(有)ビホクメンテナンス	☎760753
矢庭商事(有)	☎983336

受け入れ施設

施設名	受け入れ日時	電話番号	利用方法
新見市 クリーンセンター (可燃ごみ)	月～金曜日 (祝日を含む) 9時～16時	☎762971	
新見市処理センター (埋立ごみ・粗大ごみ)	月・水・金曜日 9時～16時	☎963788	



【問い合わせ先】
総合政策課
☎76143



市ホームページ

※その他の条件など、詳細は市ホームページをご覧ください。

申請期限
2月28日(金)

補助限度額

○夫婦ともに29歳以下 60万円
○右記以外の39歳以下 30万円

対象者
令和6年中に婚姻届を受理され、夫婦ともに39歳以下で、合計所得が500万円未満の新婚世帯

新婚世帯の安心した新生活を応援するため、結婚に伴う住居に関する費用を支援します。

申請を忘れずに

結婚新生活支援事業補助金

申請を忘れずに

結婚新生活支援事業補助金

申請を忘れずに

結婚新生活支援事業補助金

申請を忘れずに

結婚新生活支援事業補助金

申請を忘れずに

令和6年分 所得税・市県民税申告相談

申告相談期間 2月17日(月)～3月17日(月)

2月17日(月)から、市内全域で申告相談を行います。
申告相談の日程は、市報にいみ1月号(第238号)15ページ、市ホームページに掲載しています。



【問い合わせ先】税務課 ☎76117 市ホームページ

感染症予防にご協力ください

感染症予防のため、来場の際はマスクの着用や手指消毒のご協力をお願いします。

例年、各会場とも受付開始前が最も混雑し、待ち時間が長くなっています。来場時間の調整や、スマートフォンやパソコンを使ったe-Taxのご利用をお願いします。e-Taxについては、11ページ「新見税務署からのお知らせ」をご覧ください。

申告準備はお済みですか？

申告に必要な書類は、市報にいみ1月号(第238号)14ページに掲載していますので、お早めにご準備ください。

なお、農業所得の収支内訳書や医療費控除の明細書が作成されていない場合は、ご自身で作成後の受け付けになります。必ず事前に作成した上で申告会場にお越しください。

あなたは申告が必要ですか？確認フローチャート

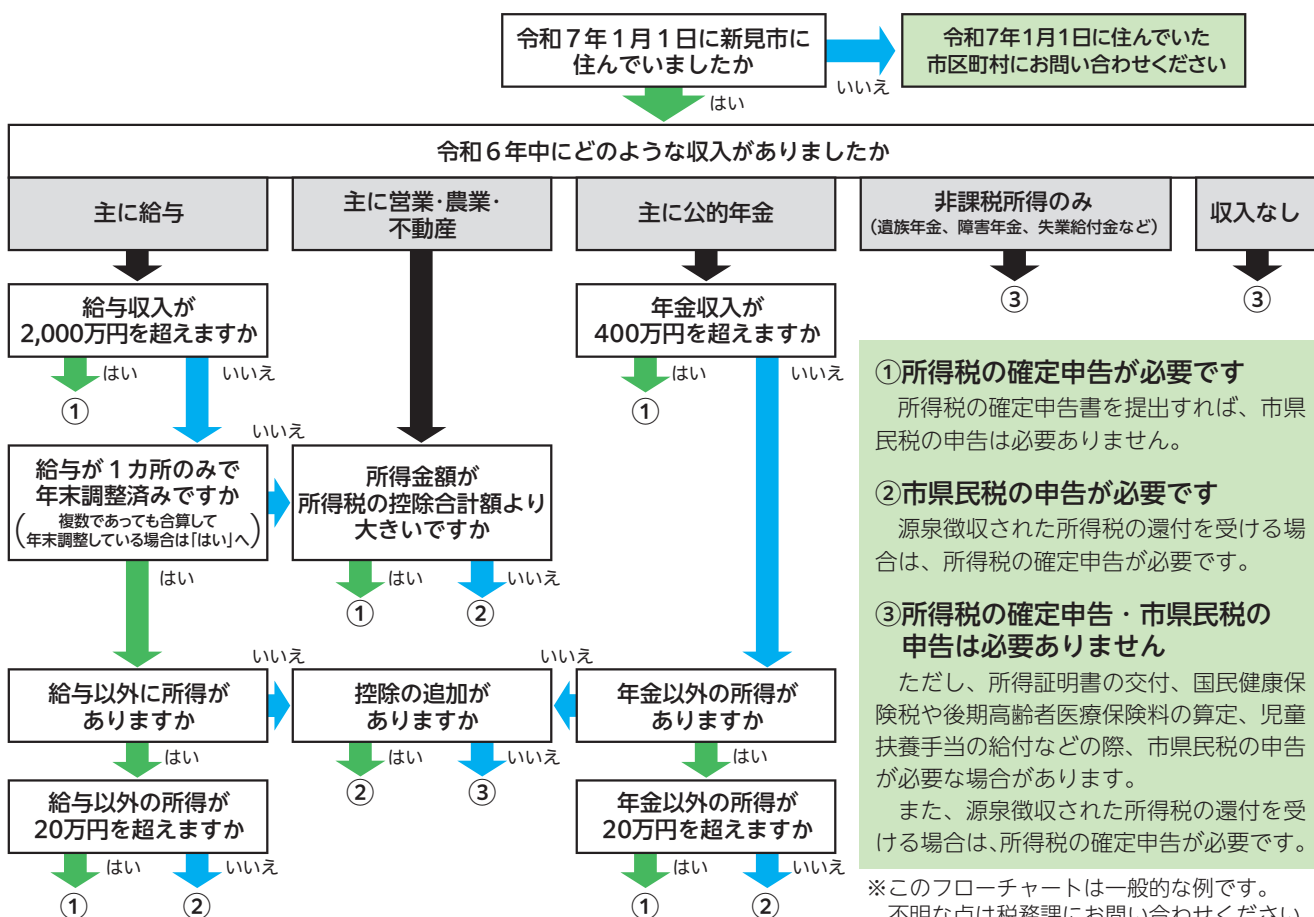

「医療費控除の明細書」の書き方（記入例）

医療費控除の適用を受ける場合には、「医療費控除の明細書」の添付が必要です。

※領収書は添付不要ですが、自宅などで5年間保存してください。

1 医療費通知に関する事項

○医療費通知書（医療費のお知らせ）を添付する場合は、この欄に記入してください。

(1) 医療費通知に記載された医療費の額	(2) (1)のうちその年中に実際に支払った医療費の額	(3) (2)のうち生命保険や社会保険などで補てんされる金額	① 医療費通知に記載されている自分が負担した医療費の合計を記入します。（複数枚ある場合は全て合計してください）
① 170,000 円	ア② 150,000 円	イ③ 30,000 円	② ①の金額のうち、その年に支払った金額の合計を記入します。
			③ ②の金額のうち、保険金などが支払われた金額を記入します。

※医療費通知に記載されていない期間の医療費は、領収書を基に下記の明細に記入してください。

※医療費通知書は原本提出に限ります。コピーでの提出はできません。

2 医療費（上記1以外）の明細

○令和6年1月～12月中に支払った1年間分の医療費を「医療を受けた人」「病院・薬局など」ごとにまとめ、それぞれの金額を1列ごとに記入してください。

(1) 医療を受けた方の氏名	(2) 病院・薬局などの支払先の名称	(3) 医療費の区分	(4) 支払った医療費の額	(5) (4)のうち生命保険や社会保険などで補てんされる金額
新見 太郎	〇〇病院	<input checked="" type="checkbox"/> 診療・治療 <input type="checkbox"/> 医薬品購入	190,000 円	20,000 円
"	××薬局	<input type="checkbox"/> 診療・治療 <input checked="" type="checkbox"/> 医薬品購入	3,000	
新見 花子	〇〇病院	<input checked="" type="checkbox"/> 診療・治療 <input type="checkbox"/> 医薬品購入	7,000	

「医療を受けた人」「病院・薬局など」ごとに記入

1年間分の支払った医療費を記入

★予防接種、健康診断、マスク購入費は医療費控除の対象外です。

★生命保険や高額療養費などで返ってきた金額があるときは(5)に記入してください。

★おむつ代を医療費控除として計上するには、「おむつ使用証明書」などが必要です。



新見税務署からのお知らせ

スマホでサクッと！



書かない 確定申告

70%以上の方が、確定申告会場に来場せずに確定申告をしています。
自宅で申告できる e-Tax をぜひご利用ください。

マイナンバーカードで e-Tax

国税庁ホームページ

「確定申告書等作成コーナー」から金額などを
入力するだけで**自動計算**で申告書が完成！

作成できる申告書など

- 所得税の申告書
- 青色申告決算書
- 収支内訳書
- 消費税の申告書
- 贈与税の申告書

申告書の作成は
こちらから



e-Tax に必要なもの

- マイナンバーカード
- マイナンバーカード読取対応のスマホ
- マイナンバーカードのパスワード（2種類）
 - ①署名用電子証明書のパスワード
(英数字6～16文字)
 - ②利用者証明用電子証明書のパスワード
(数字4桁)

【問い合わせ先】新見税務署 ☎0951

確定申告会場への来場を検討している人へ

- 確定申告会場への入場には、「入場整理券」が必要です。
- 申告会場では、ご自身でのスマホ操作による申告書の作成をお願いします。スマホでの申告は自宅でもできるので、自宅で申告できる e-Tax をご利用ください。
- 左記の「e-Tax に必要なもの」をご準備の上、来場してください。

生まれ変わった国税庁LINE
公式アカウントを
ぜひ友だち追加してください！



入場整理券の発行
確定申告の準備・作成
税に関する相談
などができます。

空き家の有効活用のために 空き家情報バンクをご利用ください

空き家は大切な財産ですが、活用しないまま放置していると老朽化してしまいます。そうなる前に活用を検討してみませんか。

空き家の有効活用を通して移住や定住の促進を図るため、市では、空き家情報バンクを設置し、移住や定住を希望する人へ情報提供を行っています。「空き家を所有しているけど、有効活用できないかな」と思っている人は登録してみませんか。

制度の仕組み

誰でも登録できるの？

空き家の所有者など物件を売ったり貸したりする権利を持っている人であれば登録できます。

どんな物件でも登録できるの？

市内の居住用の物件であれば登録できます。ただしマンションやアパート、店舗のみの登録はできません。

また、登記名義の変更ができていない場合や、未登記物件、老朽化が著しい物件は、登録をお断りすることがあります。

どうすれば登録できるの？

申請書、必要書類を移住・定住推進課に提出後、申請内容や現地の確認などが終わり次第登録となります。

登録後はどうなるの？

登録された物件は、市ホームページで情報発信します。

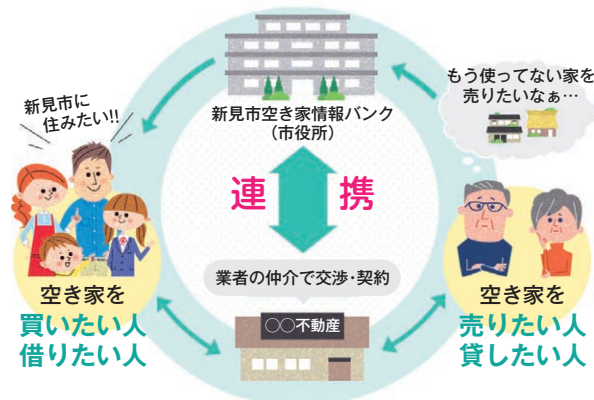

詳細は市ホームページをご覧ください。

移住に関する相談は新見市移住交流支援センターへ

新見市移住交流支援センターは、旧油野小学校を拠点に、移住アドバイザーによる移住相談や空き家情報の提供など、多くの人が移住していただけるような活動を行っています。

センターの主な業務

- 移住希望者への情報発信
- オーダーメイドツアー（現地案内）
- 空き家情報の提供
- 移住相談（対面・オンライン）
- 都市部での移住相談会
- センター施設の管理



【問い合わせ先】 ○移住・定住推進課 ☎⑦6114 ○移住交流支援センター ☎⑧8331

国民健康保険・後期高齢者医療制度にご加入の皆さんへ 整骨院・接骨院にかかる時は確認を！

柔道整復師（整骨院・接骨院）の施術を受ける時、健康保険の適用になる場合とならない場合があります。

保険の適用が認められなければ、全額自己負担になりますのでご注意ください。

【問い合わせ先】 市民課 ☎⑦6123

施術を受ける時の注意点

- 負傷の原因を正しく伝える
- 医療機関にかかっている場合はその旨を伝える
- 施術所が作成する「療養費支給申請書」の内容を確認し、自分で署名する
- 領収書をもらう
- ※療養費支給申請書の内容確認のため、市から電話や文書などで問い合わせをすることがあります。

健康保険が適用される例	健康保険が適用されない例
<ul style="list-style-type: none"> ○打撲 ○捻挫 ○挫傷（肉離れなど） ○脱臼、骨折 <p>（応急手当以外は医師の同意書が必要）</p>	<ul style="list-style-type: none"> ○日常生活による単なる肩こり、腰痛など ○慰安目的の施術 ○スポーツなどによる筋肉疲労、筋肉痛 ○症状の改善がみられない長期の施術（漫然とした施術） ○同じ症状について保険医療機関（病院、診療所など）で治療中の場合



出前講座で疑問を解決！

新見市オリジナル ICOCA の疑問にお答えする出前講座の申し込みを受け付けています。

公民館活動や高齢者サロン、地域運営組織の活動などに職員が出向いて説明します。ICOCA 以外にも、JR 西日本の各種サービスなどもご案内できますので、講座内容をご相談ください。

申込方法 商工観光課へ電話または電子申請

受講料 無料

※希望日の1カ月前までにお申し込みください。



電子申請はこちら

必要事項

- 代表者氏名および電話番号
- 参加予定人数（最低4人以上）
- 希望日時および所要時間
- 会場
- 講座で話してほしい内容

にーみんポイントの有効期限が迫っています！

令和6年7月19日から8月18日まで実施した「にーみんポイント50倍還元キャンペーン」で付与されたにーみんポイントの有効期限が迫っています。忘れずにご利用ください。

有効期限 令和7年3月5日(水)

付与日 令和6年9月6日

付与ポイント 対象期間中に市内加盟店で利用した新見市オリジナル ICOCA 電子マネーの50%（最大5,000ポイント）

【問い合わせ先】・商工観光課 ☎②6137 ・新見市観光協会 ☎②1177

新見市制施行20周年記念式典開催

平成17年3月31日に1市4町が合併し誕生した現在の新見市は、令和7年3月31日に誕生から20周年を迎えます。

この節目の年を市民の皆さんと一緒に盛り上げるため、現在、20周年を記念して開催する式典の準備を市内高等学校の生徒と進めています。

高校生は当日の司会進行や記念イベントを担当するほか、当日は高校生が育てたパンジーやビオラを設置して、会場周辺を鮮やかに彩ります。

20周年記念式典

日時 3月29日(土) 9時30分～12時30分

場所 まなび広場にいみ大ホール

内容

○オープニングアトラクション

- ・記念動画上映
- ・ミニコンサート

○記念式典

- ・市政功労者表彰
- ・市民憲章の朗読 など

○記念イベント

- ・市長と学生のトークセッション

その他 入場無料、予約不要



懸垂幕を設置

市制施行20周年を広く周知するために、市役所本庁舎に懸垂幕を設置しました。



市内高等学校の生徒を対象に募集し、決定した「ロゴマーク」と「キャッチコピー」

【問い合わせ先】秘書広報課 ☎②6190

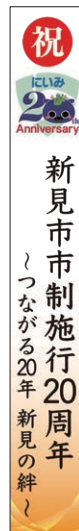

財政状況

令和6年度
上半期

令和6年度上半期（4月～9月）の財政状況を取りまとめましたので、お知らせします。

一般会計の総額と予算の執行率

令和6年度一般会計の9月末の予算総額は308億254万円（うち繰越事業費18億5,482万円）で、執行率は歳入47.2%（145億4,156万円）、歳出31.2%（95億9,584万円）です。

令和6年度上半期一般会計の財政状況

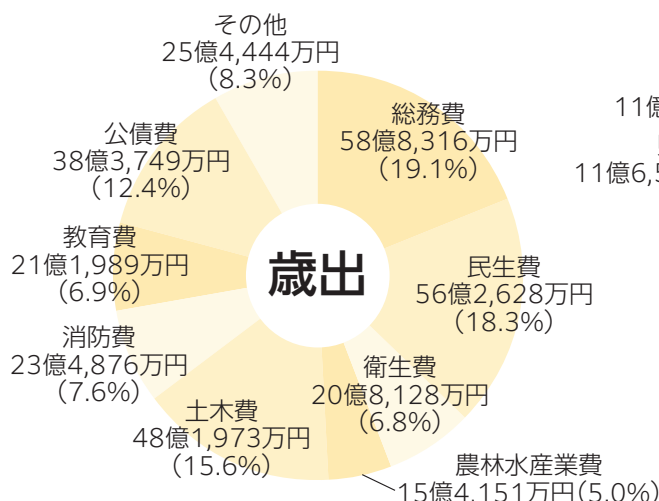

歳出総額 **308億254万円**
(うち繰越事業費18億5,482万円)

総務費は、市役所本庁舎附属棟整備事業、きらめき広場・哲西改修事業や情報システム標準化等対応事業などの実施により、前年度同期比52.3%増の58億8,316万円となっています。

衛生費は、げんき広場にいみ改修事業の完了や新型コロナウイルスワクチン接種事業費の減額により、前年度同期比24.8%減の20億8,128万円となっています。

消防費は、消防庁舎整備事業や消防団員活動服更新事業の実施により、前年度同期比44.1%増の23億4,876万円となっています。

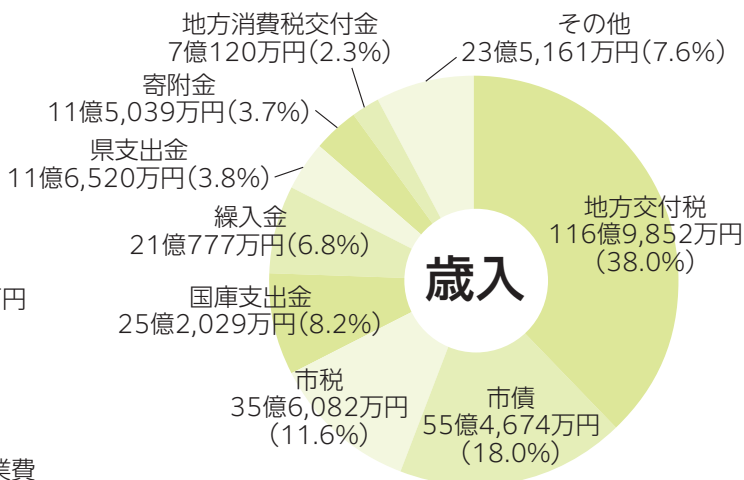



歳入総額 **308億254万円**
(うち繰越事業費18億5,482万円)

地方交付税は、国が徴収した所得税や消費税等国税の一定割合が自治体に交付されるもので、前年度同期比0.3%増の116億9,852万円です。

市債は、償還額等が交付税算入される有利なものを中心に借り入れており、前年度同期比1.5%減の55億4,674万円です。

市税は、前年所得等に基づき課税する市民税や土地・家屋等の資産に対して課税する固定資産税が主なもので、前年度同期比0.2%減の35億6,082万円です。

歳出額を市民1人あたりに換算すると 118万3,348円

総務費 企画、財産・情報管理 などのためのお金  22万6,015円	民生費 福祉や保育などのため のお金  21万6,146円	土木費 道路や橋の建設などの ためのお金  18万5,161円	消防費 消防や地域防災などの ためのお金  9万233円	教育費 教育、文化、スポーツ 振興などのためのお金  8万1,440円
衛生費 健康増進や環境保全など のためのお金  7万9,957円	農林水産業費 農業、林業、畜産業など の振興のためのお金  5万9,221円	災害復旧費 自然災害の復旧工事の ためのお金  2万2,123円	議会費 市議会運営のための お金  6,231円	その他 商工費、労働費など  21万6,821円

会計別予算の執行状況

会計名	9 月 末 予算現額	執行済額				歳入歳出 差 引 額
		歳入		歳出		
		収入済額	比率	支出済額	比率	
一 般	万円 3,080,254	万円 1,454,156	% 47.2	万円 959,584	% 31.2	万円 494,572
診 療 所	18,358	1,195	6.5	10,881	59.3	△9,686
国民健康保険 （事業勘定）	325,838	113,942	35.0	113,562	34.9	380
国民健康保険 （直営診療施設勘定）	19,661	3,475	17.7	7,082	36.0	△3,607
介 護 保 険 （保険事業勘定）	502,812	227,721	45.3	195,552	38.9	32,169
介 護 保 険 （介護サービス事業勘定）	1,995	528	26.4	953	47.8	△425
後期高齢者医療	66,150	19,131	28.9	13,495	20.4	5,636
観 光 事 業	8,386	2,817	33.6	3,843	45.8	△1,026
萬 歳 財 産 区	79	12	14.7	51	64.3	△39
計	4,023,533	1,822,977	45.3	1,305,003	32.4	517,974

財産の現在高

有価証券および出資による権利	12億5,357万円
基金	151億5,887万円
債権	8億6,248万円
土地	26,494,266㎡
建物	308,290㎡

地方債の現在高

一般会計	274億2,932万円(99.3%)
診療所特別会計	1億6,615万円(0.6%)
国民健康保険特別会計 (直診勘定)	3,967万円(0.1%)

総額 **276億3,513万円**

世帯・個人当たりの状況

市税の 負担額	1世帯 284,229円	市民1人 136,797円
予算額	1世帯 2,458,696円	市民1人 1,183,348円
地方債 残高の状況 (一般会計)	1世帯 607,193円 (交付税補てん分1,582,248円 合計 2,189,441円)	市民1人 292,236円 (交付税補てん分 761,522円 合計 1,053,758円)

水道事業(公営企業)の状況(令和6年度上半期)

給 水 戸 数	11,369戸
給 水 人 口	24,410人
配 水 量	1,578, 300㎥
有 収 水 量	1,325, 627㎥
有 収 率	84.0%
1日平均配水量	8,578㎥
主な建設改良事業	
哲西配水区老朽管更新工事 外	7,592万円

収益の部		費用の部	
営 業 収 益 (水道料金など)	2億8,554万円	営 業 費 用 (維持管理費など)	1億5,206万円
営業外収益 (補助金など)	630万円	営業外費用 (支払利息など)	2,395万円
特 別 利 益	0円	特 別 損 失	10万円
計	2億9,184万円	計	1億7,611万円
当期(上半期)純利益		1億1, 573万円	

下水道事業(公営企業)の状況(令和6年度上半期)

汚水処理戸数	9,804戸
水洗化人口	21,558人
汚水処理量	1,181,167㎡
有収水量	1,023,740㎡
有収率	86.7%
1日平均汚水処理量	6,419㎡
主な建設改良事業	
・浄化槽、汚水管渠等	
・災害対策	1億6,392万円

収益の部		費用の部	
営業収益 (下水道使用料など)	1億7,695万円	営業費用 (維持管理費など)	1億3,102万円
営業外収益 (補助金など)	7,961万円	営業外費用 (支払利息など)	7,849万円
特別利益	0円	特別損失	28万円
計	2億5,656万円	計	2億979万円
当期(上半期)純利益		4,677万円	

※ 1世帯および1人当たりの数値は令和6年9月末現在(12,528世帯・26,030人)です。
※ 端数処理のため比率が一致しない場合があります。

【問い合わせ先】・財政課 ☎6160
・上水道課 ☎8971
・下水道課 ☎6138

プロ農家になりませんか？

令和7年度就農準備講座 受講生募集

プロ農家と営農指導員、普及指導員による実習主体の研修を行います。

受講資格

- 市内で、各生産部会や産地の一員として販売を目的に新たに栽培に取り組む意向の人、または栽培開始後1～2年程度の人
- 年間を通して参加可能で、開催場所に現地集合できる人

受講料 無料

※一部実費が必要な場合があります。

申込方法 申込書を提出

※申込書は新見農業普及指導センター、市農業畜産振興課および各支局、J A 晴れの国岡山新見アグリセンターおよび各支店に設置しています。

申込期限 3月7日(金)

※申込期限後でも受付可能な場合がありますので、お問い合わせください。

【問い合わせ先】

- ・新見農業普及指導センター ☎09177
- ・市農業畜産振興課 ☎06133
- ・J A 晴れの国岡山新見アグリセンター ☎03134

募集コース	場 所	時 期
ピオーネ	ピオーネ交流館ぶどう研修ほ場（豊永）	5～2月（6回程度）
も も	大原観光果樹園ほ場（草間）	5～12月（5回程度）
トマト	市内トマト農家ほ場など	4～10月（4回程度）
りんどう	市内りんどう農家ほ場	4～12月（4回程度）

※場所および時期は変更になる場合があります。

※主に平日の午前中に2時間程度行います。日程は開催日の約2週間前までに連絡します。



にいみ子育てカレッジからのお知らせ

にいみ子育てカレッジでは、子育てを応援するためさまざまな活動を行っています。

【問い合わせ先】にいみ子育てカレッジ（新見公立大学内）

☎0634 FAX01492 ✉kosodate@niimi-u.ac.jp

令和6年度新見市子育て支援事業 地域子育て支援講座

子育て・孫育て中の人や子育て支援に関わるさまざまな人が集まり、子育てをする上で必要なことを学ぶ講座です。今回のテーマは「子どもに伝えたい大切なこと～性教育の第一歩～」です。

幼いころから繰り返し伝え続けると良いといわれる性教育。幼児期の子どもたちには何を、どんな言葉で伝えたら良いか、一緒に考えてみましょう。

日時 2月20日(木)10時30分～11時30分

場所 新見公立大学本館1階リズム教室

講師 新見公立大学健康科学部看護学科

川下 菜穂子先生（助産師）

対象者 子育て中の人や子育て支援に興味関心のあ
る人など誰でも

定員 先着20人 受講料 無料

申込 2月13日(木)までに電話、フ
ァクス、メールまたは申込フォーム
から申し込み

※定員になり次第締め切ります。



申し込みは
こちらから

にいみひろばまつり ～子育てひろばスタッフ大集合!!～

市内5つの子育てひろばスタッフが集合して、親子で楽しめるイベントを開催します。学生さんの楽しい企画もあります。工作や手遊びなど、盛りだくさんの内容で皆さんのお越しをお待ちしています。一緒に楽しい時間を過ごしましょう。

詳細は「にこたん」のInstagramをご覧ください。

日時 2月8日(土)10時～12時

場所 新見公立大学本館1階にこたん・リズム教室

対象者 0歳～就学前の子どもと保
護者

その他 入場無料、出入り自由

主催 新見市内子育てひろば



にこたん
Instagram

高梁川が紡いだ歴史・文化・食・ものづくり展示即売会 高梁川流域 かわのわマーケット

高梁川の豊かな恵みを共有する高梁川流域圏域10市町（新見市・高梁市・総社市・早島町・倉敷市・矢掛町・井原市・浅口市・里庄町・笠岡市）の個性と魅力あふれる自慢の逸品が大集合します。各ブースでの展示販売・ワークショップのほか、「あち祭まつり囃子」・「備中神楽面」の演舞や倉敷美観地区を巡る「シティウォークin倉敷」など、高梁川が紡いだ歴史・文化・食・ものづくりが楽しめる、盛りだくさんのイベントです。

日時 3月1日(土)10時～16時（雨天開催）
場所 倉敷アイビースクエア
※詳細は倉敷市ホームページをご覧ください。



倉敷市ホームページ

【問い合わせ先】

倉敷市くらしき地域資源推進室
☎086-426-3406



第15回哲西きらめきひな祭り

「三次人形みよし」約450体をはじめ、1,000体を超える多くのひな人形を展示します。

内容・日時

○展示

2月22日(土)～3月3日(月)10時～16時
※3月1日(土)・2日(日)は9時～

○開会式

2月22日(土)10時～

○ナイトギャラリー

灯籠やろうそくの淡い光で会場を照らします。

2月23日(日)・3月1日(土)19時～20時

場所

きらめき広場・哲西文化ホール

その他

- 期間中に和装で来た人には、特典があります。
- ナイトギャラリーの日にはうどん、その他の日にはいなりずし、ぜんざい、甘酒、コーヒーなどを用意してお待ちしています。

【問い合わせ先】 哲西公民館 ☎942110



情報

プラザ

お知らせ

**2月は北方領土返還運動
全国強調月間**

『四島想い心に点す 返還の火』
北方四島（歯舞群島、色丹島、国後島、択捉島）の返還を求めて2月7日の「北方領土の日」を中心に各地でさまざまな行事が行われます。北方四島の早期返還実現のため、返還運動へご理解とご協力をお願いします。

【問い合わせ先】

岡山県北方領土返還要求運動
県民会議事務局（県公聴広報課内）
☎086-226-7158

**宝くじ助成金で
整備しました**

宝くじ助成金を活用して、下熊谷地域づくりセンターの階段へ手すりを整備しました。

これは、（一財）自治総合センターが、宝くじの社会貢献広報事業とし

て、宝くじの受託事業収入を財源に実施しているコミュニティ助成事業で、地域社会の健全な発展と住民福祉の向上に寄与することを目的としています。



手すりを整備

【問い合わせ先】

総合政策課 ☎⑦6143

**地域猫活動を
始めてみませんか？**

地域猫活動とは

地域住民が主体となり、周辺住民の合意を得た上で、野良猫の不妊去勢手術を行い、エサやりやフンの始末などに関するルール守ることで、猫による被害や生まれてくる不幸な子猫の数を減らし、「人と動物が共存できる地域」にしていく活動です。岡山県動物愛護センターでは、岡山県内で地域猫活動を行う団体などに対して支援事業を行っています。

支援内容

○地域猫活動に関する専門的な知識および啓発資料の提供
○地域猫活動における不妊去勢手術の実施

※不妊去勢手術を希望する場合は、活動の承認を受ける必要があります。詳細はお問い合わせください。

動物を捨てる（遺棄する）ことや傷つけることは犯罪です。動物の愛護及び管理に関する法律に基づき、懲役または罰金に処されます。

【問い合わせ先】

岡山県動物愛護センター
☎086-724-9512

**農地の貸し借りの
制度が変わります**

農業経営基盤強化促進法の改正により、農地の貸し手と借り手の対比による貸借（利用権設定）が廃止され、4月1日以降の手続きからは農地中間管理機構を通じた貸借へ移行します。詳細は、市ホームページをご覧ください。お問い合わせください。

※2月20日（木）までは、貸し手と借り手の対比による貸借（利用権設定）の更新を受け付けます。

【問い合わせ先】

農業委員会事務局 ☎⑦6106



市ホームページ

**学校給食用物資納入業者
登録手続きのお知らせ**

学校給食センターでは、学校給食衛生管理基準に基づき、学校給食用

物資（学校給食に使用する食品）の安全・安心な選定を行っています。物資を納入するには、学校給食用物資入札への登録申請を行い、承認を得る必要があります。

令和7年度に登録を希望する場合は、学校給食センターに設置の申請書類を提出してください。

申請書類

○学校給食用物資納入業者登録申請書

○誓約書

提出期限 2月21日（金）

【問い合わせ先】

学校給食センター にいみる
☎⑦1349

**集会施設の固定資産税が
減免されます**

公民館や集会所などの土地・家屋にかかる固定資産税は、毎年1月1日現在の状況により、減免を受けることができます。

新たに減免を受ける場合は、納期限の7日前までに申請が必要です。

減免の要件 次の全てを満たすもの

○地域の行事や集会など、地域住民のための使用を目的とするもの
○使用料が無料のもの（実費を除く）
○町内会や自治会の所有、または個人所有であるが、町内会などへ無償提供をしているもの

【問い合わせ先】

税務課 ☎⑦6117

新見都市計画（都市計画道路および土地区画整理事業）決定の縦覧

1月6日、都市計画道路および土地区画整理事業の決定を行いました。

今回の決定は、金谷地区において、防災幹線ネットワークの一部となる道路や新市街地を整備するため決定するものです。

詳細は、都市整備課で縦覧を行っていますのでご確認ください。

都市計画決定の内容

都市計画道路

○（都）金谷新線

土地区画整理事業

○金谷土地区画整理事業

【問い合わせ先】

都市整備課 ☎76118

にっぽん縦断 こころ旅 お手紙募集

NHK BSP4Kで「にっぽん縦断 こころ旅（2025春の旅）」を放送予定です。この番組は全国を巡る旅番組で、皆さんからいただいた「忘れられない場所、風景」にまつわるお手紙をもとに、旅のルートを決定します。今回は、宮崎県から岡山県などを経由し岩手県を目指します。

お手紙を送って皆さんの思い出の場所を紹介してみませんか。

必要事項 住所、氏名、電話番号、性別、年齢、思い出の場所、風景にまつわるエピソード

応募期限

3月17日（月）必着

応募方法

○番組ホームページ

○ファクス

FAX 03-3465-1327

○郵送

〒150-8001（住所不要）

NHK「こころ旅」係

【問い合わせ先】

NHKふれあいセンター

☎0570-0661066

☎050-3786-5000



番組ホームページ

イベント・講座

第13回なんでも相談会

高齢者や障がいのある人など、誰もが安心して地域で生活できるように、弁護士、司法書士、社会福祉士などが法律や福祉制度などについて無料で相談に応じます。また、ファイナンシャルプランナーによるお金についての研修会も行います。

日時 2月15日（土）13時30分～16時30分

場所 地域福祉センター（金谷）

研修会 15時～16時 「より良い暮らしに向けてのお金の教室」

※いずれも事前申込は不要です。

【問い合わせ先】

社会福祉協議会 ☎77306



新見警察署からのお知らせ

SNS型投資・ロマンス詐欺に注意！

昨年岡山県内で発生した「SNS型投資・ロマンス詐欺」の被害件数は一昨年に比べて約5倍となっています。

SNS型投資・ロマンス詐欺とは、SNSを通じて、もうけ心や恋愛感情につけ込み、お金をだまし取るものです。SNSなどで知り合った顔も知らない相手から投資話などをもちかけられた場合は、お金を振り込む前に警察へご相談ください。

また、新見警察署では、特殊詐欺被害防止のため、防犯機能付き電話録音機の貸し出しを行っています。対象は独居世帯・高齢者世帯など条件がありますが、まずはご連絡ください。



【問い合わせ先】

新見警察署生活安全刑事課 ☎770110

令和7年度物品・役務入札参加資格審査申請の受付

市が発注する物品購入および役務提供の競争入札に参加を希望する事業者（個人商店を含む）は、必ず入札参加資格審査申請を行ってください。

なお、昨年3月に申請した事業者は、今回は申請不要です。

対象営業品目

- 事務用品
- 印刷・図書
- 電気機械器具
- 医療・介護用品
- 灯油
- 清掃業務
- 自動車（車両販売・車検・修理・板金）

※入札に付さない軽微なものも入札参加資格審査申請が必要です。

申請方法 申請書などを契約検査課へ郵送

※申請書などは市ホームページからダウンロードできます。

期限 3月28日（金）当日消印有効

有効期間 令和7年6月1日～令和9年5月31日



市ホームページ

【問い合わせ先】 契約検査課 ☎76112

新しい自分を
見つける場所

新高に行こう!



岡山県立新見高等学校



ホームページ

【問い合わせ先】新見高等学校地域連携担当(丹治) ☎2260

普通科、生物生産科、工業技術科の各学科ではそれぞれ特色のある活動が行われています。今月号ではそのいくつかを活動に取り組んだ生徒の感想と合わせて紹介します。

普通科 — 総合的な探究の時間の取り組み —

総合的な探究の時間の活動として、SDGs を入口に新見市の身近な課題と関連付け、探究活動を行い、その成果を陳情書にまとめ、新見市議会に陳情する活動に取り組んでいます。

陳情に向けた準備期間中は新見市の現状や課題を踏まえ、公営塾開設について、グループで話し合いを進めました。話し合いの中で最善な案を出すのはとても大変でしたが、陳情が採択された時はこうして地域の活性化に繋がっていくと感じました。これをきっかけに新見市の教育がさらに充実していくとうれしいです。



普通科 3年次生 山口 滯 新見第一中学校出身

生物生産科 — 農業クラブ活動への参加 —

農業を学ぶ高校生の全国組織に日本学校農業クラブ連盟があります。農業クラブ連盟では専門科目で学習した成果を競う各種発表会・競技会が開催されています。新見高校はこれらの大会に積極的に参加しています。

令和6年度岡山県学校農業クラブフラワーアレンジメント競技県大会で優秀賞を受賞しました。新見高校では長らく入賞のなかった競技なので、入賞することができてうれしく思っています。新見高校ではその他の発表・競技会にも多数参加しています。来年度のフラワーアレンジメント競技県大会は新見高校で開催されます。私は今年度で卒業ですが、後輩たちには入賞を目指して頑張ってもらいたいです。



生物生産科 3年次生 藤野 有稀 新見第一中学校出身

工業技術科 — 工業技術部のゼロハンカー製作 —

工業技術科と生物生産科には専門科目の学びを深めたい生徒のための部活動(専門科部)があります。主に工業技術科の生徒が所属する工業技術部では昨年度からゼロハンカーを製作し、大会に参加しています。

オープンスクールやホームページの紹介を見て、ゼロハンカー製作に興味を持ち、工業技術部に入部し活動を始めました。昨年度が初年度で、地域の技術者の方からの指導を受け、メンバーで役割分担をしながらゼロから車体を製作しました。私はドライバーに選ばれ、運転の時は素早くスタートができるようにすることやカーブの曲がり方など考えながらドライビングテクニックを磨きました。

令和6年12月22日に行われた第22回全日本高等学校ゼロハンカー大会には今年度新たに製作した車両を加え2台の車でエントリーしました。結果は2台とも3次予選まで進出しましたが、上位10台による決勝には惜しくも進出することはできませんでした。



工業技術科 2年次生 大前 滉樹 新見第一中学校出身



どんな作業も できるように！

よしだ とも き
吉田 朋生 さん
株式会社上田建設

**現在の職業を選んだ理由を
教えてください**

この会社で働く私の親戚から会社のことを紹介され「ここで働いてみんか？」と声をかけてもらったことがきっかけでした。

実際に就職して仕事を始めてみると、とてもいい会社で、みんなが優しく毎日楽しく働くことができます。

どんな仕事をしていますか

主に土木工事全般を行っており、ブロックを積む作業や生コン

を打つ作業などさまざまな作業を行っています。今年度は、砂防ダムの工事やほ場の修繕工事などたくさん現場でいろいろな経験を積むことができました。経験を積んだことでできる作業も増えて、自分の成長を実感しています。

現場で行う日々の作業は大変なことも多いですが、私は夏の暑さや冬の寒さも平気で体を動かすことも好きなので、自分の性格的にも今の仕事がとても合っているなと感じています

どんな時にやりがいを感じますか

一つの工事が終わり、完成した現場を見た時に達成感を感じます。そして、また次の現場も頑張ろうと思います。

ほかに、できなかった作業を教えてもらったり自分で勉強したりしてできるようになった時にうれしく思います。

趣味や息抜きの方法を教えてください

買い物をするのがとても好きです。服や靴、バッグなど自分が好きな物を買う月に1回は神戸や大阪に行くほか、岡山にもよく行きます。友達と行く時も1人で行く時もあります。

目指す将来像を教えてください

自分ができることを一つずつ増やしてどんな作業でもできるようにになりたいです。実際に作業をしないとできるようにならないので、失敗を恐れず、自分から積極的に何でも挑戦していきたいと思っています。

また、今は準中型の車まで運転できる免許を持っていますが、できる仕事を増やすために中型免許や重機の免許も取りたいです。





健康教室

1/9

「ボッチャ」を体験

新見公民館では健康教室で「ボッチャ」を体験しました。ボッチャは「地上のカーリング」とも呼ばれ、赤・青の2チームがそれぞれ6球ずつボールを投げ、的となる白いボールにより多くのボールを近付けたチームに得点が入るスポーツです。パラリンピックでも採用されており、手軽にできるスポーツとして、いろいろなところで行われています。

参加者はボールのコントロールに苦戦しつつも、徐々にコツをつかみ和気あいあいとプレーしました。



第48回新見市新春ロードレース大会

1/3

新春の走り初め

新見市防災公園周辺で開催され、市内外から153人が参加しました。

参加したランナーは、年齢や性別ごとに2～5kmの10部門に分かれ、スタートの合図とともに勢いよく飛び出し、好タイムを目指して健脚を競いました。

時折冷たく強い風が吹く気候となりましたが、家族や仲間からの声援を受け、新春の空気を味わい爽やかな汗を流しました。

市内各地でとんど祭り

家内安全・無病息災を願って

今年1年の家内安全や無病息災、商売繁盛などを願う新年の恒例行事が市内各地で行われました。

持ち寄った門松やしめ縄などの正月飾り、書き初めなどに、年男年女など代表者が点火し勢いよく燃え上がりました。

また、参加者らは寒空の下で振る舞われた豚汁などで温まりながら地域の皆さんとの会話を弾ませていました。



1/12 高尾昭和町公園



1/12 哲西町大竹集会所グラウンド



1/19 旧菅生中学校グラウンド



新見市からはばたは!!
理工系女子によるチャレンジ教室

1/13

その道のプロから学ぶ 貴重な経験

理工系分野で活躍する3人の講師を招き、まなび広場にいみ小ホールで開催され小中学生など33人が参加しました。

参加者は、電気回路セットの組み立てやプログラミング体験、スライムを使った実験などを行いました。ほかにも講師が理工系分野に進んだきっかけなどの話もあり、普段体験できない実験や興味深い話に興味津々でした。



神代和紙ランプシェード作り

1/10

思い思いの作品が完成

井倉公民館で、神代和紙保存会の仲田紗らささんなかたさを講師に迎え、神代和紙を使ってランプシェードを作りました。

型となる風船に小さくちぎった白い和紙を貼り、その上に色付きの和紙や紅葉を貼って鮮やかに仕上げました。その後、各自で持ち帰り2、3日乾かして風船を割って完成させました。

細かな作業に苦戦しながらも皆さん会話を弾ませながら思い思いの作品を作りました。



哲西中学校区合同発表会

1/17

学習の成果をみんなの前で発表

きらめき広場・哲西大ホールで、哲西中学校区の3年生以上の小学生と中学生が、総合的な学習の時間に取り組んだ学習を発表しました。

小中学校の学習の連携を図ることを目的に開催されているもので、保護者や地域の皆さんも参観に訪れました。「鯉が窪湿原」や「哲西栗」のことなど、それぞれが学び、自分事として考えたことや体験した成果を写真や動画などを用いて堂々と発表しました。



そば打ち交流会

1/15

昔ながらのやり方を体験

神郷公民館高瀬分館で、西木満男みづみつおさんを講師に迎え、新見公立大学地域福祉学科の生徒9人がそば打ちを体験しました。

体験を通じて地域の特徴を学び魅力発見を行うことを目的に、同科の授業の一環として行われたもので、生徒が種まきから刈り取りまでしたそば粉を使用しました。できたそばは、地域の皆さんが作ったけんちん汁や天ぷらなどと一緒にいただきました。

みんなの広場

ひとこと



人生歳を重ねても 意欲満載

にしむら さとし
西村 智 さん(70) 新見

皆さんこんにちは。私は年齢を重ねて70歳になりました。本当にあっという間の人生です。現役時代はJR西日本の保線作業に従事していました。週2回程度の夜勤をこなしながら趣味の釣りを楽しむ週末でした。凝りだしたら止まらない性格のようで、全日本ハエ釣り選手権ではチャンピオンを何度も獲得しました。私の家にはあちこちに賞状やトロフィー、写真が飾られています。遠い昔の栄光ですね。でも好きな釣りは止められません。1年を通して瀬戸内海の船釣りに出かけ、春は渓流釣り、夏はアユ釣りとエンジョイしています。

さて、今の生活はといいますと、私たち夫婦と隣に新居を建てた娘夫婦と3人の孫で楽しい毎日を過ごしています。孫は5歳、3歳、0歳と本当に可愛くて見ていだけでうれしくなります。新見市も人口減少に悩まされていますが私たちの木谷地区も例外ではなく、子どもがいる家庭は貴重になってきています。ぜひとも新見で働ける環境を整えていただきたいものですね。

そしてこの歳になったら何か地域の方々のお役に立ちたいと常日頃思い、私の住む上木谷2区では皆さんの見守りや補佐をさせていただく立場にあると自負しています。私は木谷桜白寿会という老人クラブの副会長を務め、船川八幡宮への奉仕作業である清掃活動などのお手伝いをしています。また、船川八幡宮奉納神楽が昨年11月30日に盛大に行われましたが、実行委員会の役員として、神楽を舞っていただく神光社や船川八幡宮宮司の知香さん、禰宜の陽香さんたちと8月から協議を繰り返して無事開催にこぎ着けることができました。船川八幡宮奉納神楽は今年、来年と続けていきますのでどうぞよろしくお願いいたします。

新見での生活と挑戦

新見公立大学 看護学科 1年

まし の あおい
増野 碧風 さん(山口県周南市)

看護師になるという将来の目標を実現するために新見公立大学へ進学し、早くも1年がたとうとしています。新見の冬はとても寒く、毎日最低気温が氷点下近くになっていることに驚きながら生活しています。

一人暮らしを始めて、最初は少しだけ不安もありましたが、地域の方や同学科の先輩方、同級生などに関わっていくうちにその不安も晴れ、毎日楽しく過ごしています。

また、現在はダンスサークルに所属しており、クリスマス会や鳴滝祭に向けて日々練習に励んでいます。大学に入ってから楽しそうという興味本位でダンスを始め、サークルの先輩にやさしく教えてもらいながら活動しています。どうしたら先輩方のようにかっこよく踊れるか、自分のダンスとは何が違うのか、改善点を見つけながら練習に取り組んでいます。

これからも、さまざまな地域での活動や学内行事に積極的に参加し、新見公立大学で楽しく充実した学生生活を送っていききたいと思っています！



Niimi University



カナダ
川上 莉央さん (26)
バンクーバー (出身 新見) 学生

北から

風の便り
第239通

私は新見市で生まれ育ち、高校卒業までの18年を過ごしました。高校卒業後は京都で大学生活を送り、その後岡山県の企業で3年間働きました。そして現在はカナダのバンクーバーで、長年の夢だったデザインを学んでいます。

新見を離れてからも機会があるたびに帰省しています。時間を忘れ、大切な人たちと過ごすひとときは、私にとって宝物のような時間です。どんなに悩んでいる時でも、新見に帰り、その温かさに触れると、不思議と「大丈夫」と感じることができます。

海外での生活は毎日が新たな挑戦で、簡単なものではありません。それでも、新見で過ごした日々や、大切な家族、友人、地域の人々の温かさが、いつも私の支えであり原動力となっています。

新見市は私にとって、いつでも帰りたくなる心のふるさとです。そんな大好きな新見に、いつか恩返しができるよう、これからも挑戦を続けていきたいと思っています。



南から



腰の疲労骨折について

青少年期(11歳～20歳)にスポーツをしていて腰痛を発症した経験はありますか？

成長期に腰痛を自覚しても我慢できるなら成長痛や使い痛みとして、経過を見ていることが多いのではないのでしょうか。しかし、実際には、腰椎分離症、いわゆる腰の疲労骨折を発症しているケースが多くあります。

腰椎分離症は、腰に強い負荷がかかり発症します。特に、腰を反った時に腰痛が強くなる症例の半数以上が分離症を有していたと報告する文献もあります。

分離症は早期発見が特に大切で、発症初期では骨癒合率(骨が正常にくっついて治る確率)は86%ですが、進行すると31%まで下がります。治療せず分離症が完成してしまうと保存治療(薬などでの治療)で骨癒合は期待できません。そうすると手術が必要になりますが、癒合率は80%程度です。また、骨癒合不全(骨折部分が正常に治らない状態)を起こすと、慢性的に腰痛を抱えることが多く、特に成長期に腰痛を抱えると、生活に支障が出るだけでなく、将来の職業選択に関わる可能性もあります。

発症初期の治療は、運動制限をした上でコルセットを3カ月以上装着するという、学生にとって辛いものですが、早期発見と早期治療が極めて重要です。

成長期のけがで大人になって苦しまないよう、腰痛を自覚したら早期にご相談ください。



新見市ドクターネットワーク幹事

池内 康成 医師 (長谷川記念病院)

【問い合わせ先】健康医療課 ☎6130

新見市立図書館



中央

こどもお楽しみ会・映画会

2月15日(土)14時

幼児や保護者を対象に、絵本の読み聞かせや紙芝居、かんたんな工作などとDVD「ふしぎ駄菓子屋 銭天堂」を上映します。申し込みは不要です。



紙コップで作る「くるくるかざり」



哲多

古本リサイクル

3月2日(日)9時～17時

図書施設にある古本・古雑誌をリサイクルします。ご自由にお持ち帰りください。

★臨時休館のお知らせ

蔵書点検

○哲西 2月3日(月)～7日(金)

○神郷 2月18日(火)・19日(水)

入試

○学術 2月21日(金)～25日(火)

図書館を使いこなそう！

図書館をもっと活用できるように、便利な使い方を紹介します。

図書館からの連絡方法を選べます

予約した本の貸出準備ができたから図書館からご連絡します。電話以外に次の連絡方法を選べます。

メール

「ご登録のメールアドレスへメールを送信します。」

登録方法 図書

館ホームページ

「ログイン」↓

「利用照会」↓



ログインはこちらから

着信履歴

「ご登録の携帯番号にワンコールだけおかけして着信履歴を残します。」

取り置き期間は、連絡があった日から1週間です。着信があったら1週間以内に図書館へお越しください。

携帯番号を登録している人のみ利用できます。忙しくて電話に出られない人におすすめです。

今月の おすすめ 本棚



『さくらのまち』(小説)
大佐・哲西

三秋穂/著
実業之日本社/刊

二度と戻らないつもりでいた桜の町に彼を引き戻したのは、一本の電話だった。人の「本」が見えなくなった現代の、痛く、悲しい罪を描く、圧巻の青春ミステリー。



『天気予報が楽しくなる空のしくみ』(科学) 大佐

荒木健太郎/著
朝日新聞出版/刊

天気予報の仕組みや方法、天気についての知識が身に付き、天気予報を今以上に楽しく見ることができ、自分で空を観察して次の天気を読むテクニクも本書で披露。



『わかつたさんのスイートポテト』(児童書)
中央・哲西・大佐・哲多

寺村輝夫/原案
永井郁子/作絵
あかね書房/刊

『わかつたさんのスイートポテト』(児童書) 中央・哲西・大佐・哲多
クリーニングの配達中に、サツマイモほりを手伝ったわかつたさん。気付けば、スイートポテトが食べたいというヤーぼつちゃんのため、あつちこつちへ仲間というしよに走り回ること…?



『かいけつゾロリ いたadaki!! などのデカダイアモンド』(児童書) 中央・大佐・哲多

原ゆたか/著
ポプラ社/刊

100カラットのきよいなダイヤモンドがザクザクなる木がある!? リスたちのつさをきいたゾロリたちは、よこどりしようとしていくことに…。いよいよゾロリが大金もちになるゆめがかなうときがくるのか？

中央・哲西・大佐・哲多は、所蔵図書館を表しています。

図書館INFORMATION

施設名	利用時間	休日
中央 ☎2826	9時～19時	月曜日 (祝日のときは翌日)
大佐 ☎2304	10時～18時 土日祝 9時～17時	
神郷 ☎6110	10時～18時 土日祝 9時～17時	
哲多 ☎2010	10時～18時 土日祝 9時～17時	木曜日 (祝日のときは翌日)
哲西 ☎2110	9時～19時	
学術 ☎0664	10時～18時	祝日

中央＝中央図書館、大佐＝おおさ総合センター図書施設、神郷＝神郷生涯学習センター図書施設、哲多＝哲多総合センター図書施設、哲西＝哲西生涯学習センター図書施設、学術＝学術交流センター図書館

ホームページ



新見美術館

新見市西方361番地(☎7851)

開館時間▶9:30～17:00
(入館は16:30まで)

休館日▶月曜日



ホームページ



藤原雄《備前播座線文花器》平成4(1992)年

●観覧料

一般 600(500)円 大学生 400(350)円
中高生 250(200)円 小学生 150(100)円

※()内は15人以上の団体、各種割引料金

※市内の小中学生は「こころふれあいサポート」提示で観覧無料

※「高梁川流域パスポート」提示の小中学生は土・日、祝日に限り観覧無料

開館35周年・岡山文庫60周年 岡山文庫出版記念 新見美術館名品展

会期▼2月16日(日)まで

今回の名品展では、作家と新見とのゆかりも紹介しています。備前市生まれの人間国宝・藤原雄は、大学時代の友人が営む料亭の鮎を楽しみに、毎年夏に新見を訪れていたそうです。展示している作品は、作者から寄贈されたものです。

関連行事

連続講座④工芸をたのしむための話

2月9日(日)13時30分～14時30分

※聴講無料(要観覧料)・要申込

ワークショップ「離人形をつくろう」

2月16日(日)13時～16時

参加費 1200円

(材料費、観覧料を含む)

定員 10人(先着・要申込)

次回展覧会 開館35周年記念特別展
猫のダヤン40周年 ダヤンの不思議
な旅 池田あきこ原画展
3月1日(土)～6月29日(日)

池田あきこギャラリートーク

※予約不要・要観覧料・30分程度

○3月1日(土)10時30分～14時30分

○3月2日(日)10時30分～14時30分

池田あきこサイン会

※要整理券・要観覧料

○3月1日(土)11時～15時

○3月2日(日)11時～15時

休館のお知らせ(2月17日(月)～28日(金))

館内整備と展示替えのため休館します。職員は出勤しているため、電話でお問い合わせいただけます。

企画展

むらかみよしこタペストリー展
「いのちの淵源^{えんげん}」山おんな・雪おんな」

会期▼2月28日(金)まで

46億年前、私たちの星は生まれた。40億年前に最初の命が海の中に発生、4億年前に生きものは陸地に移動、植物たちは大気中の酸素と二酸化炭素をやりとりし空気の層ができた。生きものは肺で空気を吸い込み、陸地で生きるすべを得て地上に命が満ちあふれていった。地球の長い長い生命の歴史、大自然の中すべての命はつながっていて人もまたその循環の輪の中にいる。その総体が地球という大きな生命体なのだ。

母なる大地が産み出した大自然の恵みをいただいて、古来私たちは植物の繊維や動物の毛を糸に紡ぎ衣服やじゅうたんなどを製作し暮らしを彩ってきた。人間の文明化や気候変動により大地や海が汚染されたり荒廃したりすることなく、たくさんの方々に命を授け育んでくれるよう祈らずにはいられない。作品を通して生命の豊饒^{ほうじょう}への感謝と祈りを感じていただけたら幸いです。どうぞご覧ください。

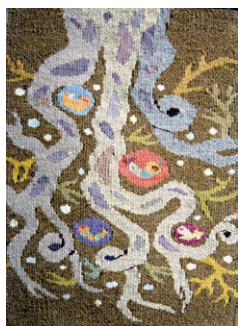

「命を抱く根っこ」

2024年(羊毛の手紡ぎ・草木染・手織作品)25×40cm

●観覧料

一般 400(350)円 高校生 200(150)円

※()内は15人以上の団体料金

※中学生以下は観覧無料

法曾陶芸館

「猪風来美術館」

新見市法曾609番地(☎2444)



ホームページ

開館時間▶9:30～17:00(入館は16:30まで)

休館日▶月・火曜日(祝日の場合は開館)
※火曜日の休館は12月～2月のみ



ハッピーバースデー



つちえ おとは
土江 桜乃羽 ちゃん
(下熊谷/1.24生)



ふくだ こはる
福田 心桜 ちゃん
(正田/2.1生)



やまだ あやか
山田 綾香 ちゃん
(長屋/2.13生)



のひら みつき
野平 晃生 ちゃん
(哲西町矢田/2.19生)

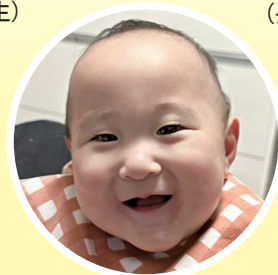

しょうずさわ ゆあ
小豆澤 優杏 ちゃん
(新見/2.28生)



かわいいお子さんの1歳の記念に「ハッピーバースデー」に写真を掲載しよう!!

令和6年3月生まれのお子さんの写真を募集します。掲載を希望する人はメールに必要事項を記載し、お子さんの写真を添付した上でお送りください。(締切は2月13日(木))

必要事項 ・お子さんと保護者の名前(ふりがな) ・お子さんの生年月日 ・住所 ・電話番号

メールを送信後、数日が経過しても確認の連絡がない場合やご不明な点は秘書広報課(☎26190)へお問い合わせください。 メールはこちら



新見文化交流館

まなび広場にいみ内

〒718-0011 新見123番地2

☎26200 FAX26201

✉mail@niimi-bunka.jp

受付時間 9:00~18:00(月曜日休館)



ホームページ

新見文化交流館には、大ホール、小ホールのほか、文化芸術活動の場としてご利用いただける施設が備わっています。それぞれの利用申込は、原則、先着順に受け付けていますので、利用をお考えの方は、お早めにお問い合わせください。

利用施設			利用申込
大ホール	固定席995席 可動式反響板を完備	演劇や舞踊、音楽イベントのほか、講演会などに利用できます。	利用日の1年前から申し込みできます。
小ホール	イス席の場合200人程度を収容可能 可動式ステージを完備しており、舞台仕様だけでなく平土間での利用も可能	小規模の会議や各種の展示会で利用できるほか、飲食を伴うイベント(会社の周年記念式、同窓会など)の会場としても利用できます。	利用日の属する月の6カ月前の1日(休館日の場合は、その翌日)から申し込みできます。
ホワイエ	大ホールのロビー	ホワイエのみの利用も可能です。 ミニコンサートや立食パーティー、展示会場としての利用もできます。	例) 8月13日に利用の場合は2月1日から申込可能
ふれあい広場	新見文化交流館2階の屋外広場	飲食も可能なスペースで、使い方は自由です。	
ギャラリー	個人の創作活動の発表の場などとして利用できるスペースで、利用は無料です。		
音楽練習室	防音設備が備わった部屋です。ドラムセット、電子ピアノ、ギターアンプ、ベースアンプも備え付けています。		当日の申し込みも受け付けています。

休日診療

診療時間はいずれも9時から17時までです。

【担当医療機関(当番医)】

新=新見市 真=真庭市

高=高梁市 庄=庄原市

2月9日(日)

- 新 太田病院 ☎⑦0214
 庄 庄原市休日診療センター ☎0824⑦9900
 真 はら内科クリニック(内) ☎0867④57885
 高 備中診療所 ☎0866④59001

2月11日(火)

- 新 新見中央病院 ☎⑦2110
 庄 庄原市休日診療センター ☎0824⑦9900
 真 勝山病院 ☎0867④3161
 真 杉江医院(内) ☎0867⑤23456
 高 池田医院 ☎0866②2244

2月16日(日)

- 新 渡辺病院 ☎⑦2123
 庄 東城病院 ☎08477②2150
 真 落合病院(内) ☎0867⑤21133
 真 金田病院(外) ☎0867⑤21191
 高 大杉病院 ☎0866②5155

2月23日(日)

- 新 新見市休日診療所(内) ☎⑦0334
 新 長谷川記念病院 ☎⑦3105
 庄 庄原市休日診療センター ☎0824⑦9900
 真 津山中央まにわ病院 ☎0867④2671
 真 本山医院(内) ☎0867⑤21551
 高 高梁中央病院 ☎0866②3636

2月24日(月)

- 新 太田病院 ☎⑦0214
 庄 庄原市休日診療センター ☎0824⑦9900
 真 金田病院 ☎0867⑤21191
 真 まつうら医院(内) ☎0867④25686
 高 野村医院 ☎0866⑤0003

3月2日(日)

- 新 新見中央病院 ☎⑦2110
 庄 三上クリニック ☎08477②1151
 真 みんなのクリニック(内) ☎0867④50379
 高 成羽病院 ☎0866④3111

- 体の調子が思わしくないときは、症状が重くなる前に早めの受診を心掛けましょう。
 ○なるべく医療機関の診療体制が整っている「通常の診療時間内」に受診しましょう。

【問い合わせ先】健康医療課 ☎⑦6130

健診など

健診日程

● 3～4か月児健康診査

月日(曜日)	対象児
2月13日(木)	令和6年10月生

● 9～10か月児健康診査

月日(曜日)	対象児
2月13日(木)	令和6年4月生

● 2歳6か月児健康診査

月日(曜日)	対象児
2月6日(木)	令和4年5月19日～7月1日生

※場所は、市役所南庁舎です。

※各乳幼児健診の受付時間など、詳細は、対象児の保護者あてに別途ご案内します。

※健康診査は、新見市で住民登録を行っている人のみ受けることができます。

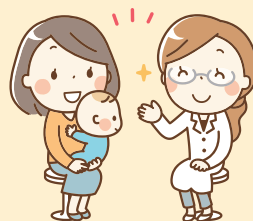

【問い合わせ先】健康医療課 ☎⑦6129

小児

救急医療
電話相談

■電話番号

#8000または086-801-0018

■相談日時

- 平日19時～翌朝8時
- 土曜日18時～翌朝8時
- 日曜日、祝日および12月29日～翌年1月3日8時～翌朝8時

■対象者 県内にお住まいのおおむね15歳以下の子どもおよびその保護者

【問い合わせ先】健康医療課 ☎⑦6130

にいま24時間 安全安心 相談ダイヤル

24時間いつでも、健康、医療、介護などの相談を医師・看護師・保健師などの専門スタッフに無料で電話相談できますのでご利用ください。

■電話番号はインターネット上では公開していません。

■相談日時 年中無休(24時間対応)

■対象者 市内に住所がある人

【問い合わせ先】健康医療課 ☎⑦6130

行事予定



2月

月日(曜日)	行事名	掲載ページ	時間	場所	問い合わせ先
28 金	税申告相談		9:00~15:00 9:00~12:00 13:30~16:30	市役所南庁舎 草間公民館(別館) 豊永公民館	税務課 ☎76117
	議会一般質問		10:00~	市役所議場	議会事務局 ☎76151
3月1 土					
2 日	税申告相談		9:00~15:00	市役所南庁舎	税務課 ☎76117
3 月	税申告相談		9:00~15:00 9:00~12:00 13:30~16:30	市役所南庁舎 唐松公民館(唐松地域づくりセンター) 井倉公民館	税務課 ☎76117
	議会一般質問(予備日)		10:00~	市役所議場	議会事務局 ☎76151
4 火	税申告相談		9:00~15:00 9:00~12:00 13:30~16:30	市役所南庁舎 上市公民館 千屋公民館	税務課 ☎76117
	総務消防常任委員会		10:00~	市役所委員会室	議会事務局 ☎76151
5 水	税申告相談		9:00~15:00 9:00~12:00 13:30~16:30	市役所南庁舎 鯉谷公民館(上鯉谷地域づくりセンター) 菅生公民館	税務課 ☎76117
	文教福祉常任委員会		10:00~	市役所委員会室	議会事務局 ☎76151
6 木	税申告相談		9:00~15:00 9:30~15:00	市役所南庁舎 おおさ総合センター	税務課 ☎76117
	産業建設常任委員会		10:00~	市役所委員会室	議会事務局 ☎76151
7 金	税申告相談		9:00~15:00 9:00~15:00	市役所南庁舎 おおさ総合センター	税務課 ☎76117
	予算決算常任委員会		10:00~	市役所委員会室	議会事務局 ☎76151

今月の相談窓口

相談日	相談内容	掲載ページ	予約	時間	場所	問い合わせ先
2月5 水	人権相談			9:00~12:00	市役所南庁舎	総務課 ☎76204
6 木	消費生活相談			10:30~15:00	市役所ふれあい会館	交通対策課 ☎76122
	人権・行政相談			9:00~12:00	きらめき広場・哲西	哲西支局 ☎942111
7 金	人権・行政相談			9:00~12:00	おおさ総合センター	大佐支局 ☎982111
13 木	年金相談※1		要	9:45~15:30	新見商工会議所	高梁年金事務所 ☎0866 ②0570
14 金	交通事故相談※2		要	10:00~15:00	市役所ふれあい会館	岡山県交通事故 相談所 ☎0862 ②67334
15 土	第13回なんでも相談会	19		13:30~16:30	地域福祉センター	社会福祉協議会 ☎77306
19 水	心配ごと相談			9:00~12:00	市役所南庁舎	社会福祉協議会 ☎77306
	法律相談		要	10:00~15:00	地域福祉センター	社会福祉協議会 ☎77306
	人権・行政・登記・家庭児童・母子父子相談			9:00~12:00	市役所南庁舎	総務課 ☎76204
	人権・行政・登記・法律相談			9:00~12:00	やまびこ広場神郷	神郷支局 ☎926111
27 木	年金相談※1		要	9:45~15:30	新見商工会議所	高梁年金事務所 ☎0866 ②0570
3月5 水	人権相談			9:00~12:00	市役所南庁舎	総務課 ☎76204
6 木	消費生活相談			10:30~15:00	市役所ふれあい会館	交通対策課 ☎76122

※1 年金相談の予約申込は自動音声案内でご案内します。「1」を選択後、「2」を選択してください。

※2 交通事故相談は事前予約がない場合は開催しません。



月日(曜日)	行事名	掲載ページ	時間	場所	問い合わせ先
2月1 土	プラスチック分別収集説明会		10:00～11:00	市役所南庁舎	環境課 ☎②6124
2 日	第53回新見市長杯スキー大会・ 第19回新見市長杯スノーボード大会		8:00～13:00	いぶぎの里スキー場	生涯学習課 ☎②6148
3 月	産業建設常任委員会		10:00～	市役所委員会室	議会事務局 ☎②6151
4 火	プラスチック分別収集説明会		18:00～19:00	草間公民館	環境課 ☎②6124
5 水	総務消防常任委員会		10:00～	市役所委員会室	議会事務局 ☎②6151
	プラスチック分別収集説明会		18:00～19:00	豊永公民館	環境課 ☎②6124
6 木					
7 金	文教福祉常任委員会		10:00～	市役所委員会室	議会事務局 ☎②6151
8 土					
9 日					
10 月	議会運営委員会		10:00～	市役所委員会室	議会事務局 ☎②6151
11 火	建国記念日				
12 水	移動図書館巡回		9:20～9:50	豊永公民館	中央図書館 ☎②2826
13 木	移動図書館巡回		10:45～11:15	井倉公民館	中央図書館 ☎②2826
14 金					
15 土					
16 日	結婚相談会		9:00～12:00	市役所南庁舎	総合政策課 ☎②6143
17 月	税申告相談		9:00～15:00	市役所南庁舎	税務課 ☎②6117
	3月議会定例会（開会日）		10:00～	市役所議場	議会事務局 ☎②6151
18 火	税申告相談		9:00～15:00	市役所南庁舎	税務課 ☎②6117
	プラスチック分別収集説明会		18:00～19:00	井倉公民館	環境課 ☎②6124
19 水	税申告相談		9:00～15:00 9:30～15:00	市役所南庁舎 哲多支局	税務課 ☎②6117
20 木	税申告相談		9:00～15:00 9:00～15:00	市役所南庁舎 哲多支局	税務課 ☎②6117
	移動図書館巡回		11:20～11:50	西方公民館	中央図書館 ☎②2826
	プラスチック分別収集説明会		18:00～19:00	市役所南庁舎	環境課 ☎②6124
21 金	税申告相談		9:00～15:00 9:00～12:00 13:30～16:30	市役所南庁舎 夢ひろば萬歳 哲多公民館新砥分館	税務課 ☎②6117
22 土					
23 日	天皇誕生日				
24 月	振替休日				
25 火	税申告相談		9:00～15:00 9:30～15:00	市役所南庁舎 きらめき広場・哲西	税務課 ☎②6117
26 水	税申告相談		9:00～15:00 9:00～15:00	市役所南庁舎 きらめき広場・哲西	税務課 ☎②6117
27 木	税申告相談		9:00～15:00 9:00～12:00	市役所南庁舎 きらめき広場・哲西	税務課 ☎②6117
	議会一般質問		10:00～	市役所議場	議会事務局 ☎②6151
	議会運営委員会		12:30～	市役所委員会室	議会事務局 ☎②6151

※「税申告相談」は10、11ページに掲載

地域×元氣!

地域おこし協力隊

新見の秘境を突き進む

地域団体や市民などと連携し、地域の魅力発信や関係人口の増加に向けてさまざまな活動に取り組んでいる三浦美子隊員。

市内のイベント会場には、ほぼ姿を現しているのではないというくらいフットワーク軽く市内を駆け回っている三浦隊員は、新見市へ移住してから秘境を探すのが楽しみだったとか。

そんな三浦隊員が昨年12月から新見市の地域情報サイト「まいぶれ新見市」で連載をスタートしました。その名も「新見の秘境を突き進む!! ～絶景集落での出会い～」。

市民でもあまり通ったことのない道を興味のままだに突き進み、その先に住んでいる住民とのすてきな出会いを掲載しています。未舗装の道や通れるかどうかギリギリの道を通るスリル感、その先にあるほのぼのとした住民とのやりとりなど、読むだけでプチ冒険した気持ちになります。



新見の秘境を突き進む!! ～絶景集落での出会い～

新見のすみっこに隠れた秘境を進め!! 細すぎる道の先には、あたたかい人の暮らしがありました。

ご意見・ご感想はこちら



まいぶれ新見市はこちら



三浦隊員のInstagram

「これまで伺った集落では、皆さん想像以上にフレンドリーでうれしかった。これからも、“新見のすみっこ”を探していきたい」と三浦隊員。ぜひ、一度ご覧ください。

【問い合わせ先】

移住・定住推進課 ☎76114



新見市の番組を『いみちチャンネル』で放送中

2月



あなたの声を聞かせてください「私の居場所がほしい」



新見で～れ～ええ体操パート3

●放送時間（各30分枠）

【9:30～】

- ・新見で～れ～ええ体操パート3
- ・親子ふれあい体操
4～7カ月児（月・水・金・日）
8～11カ月児（火・木・土）
- ・GO! GO! にーみんPV

【15:30～】

- ・新見で～れ～ええ体操パート3
- ・親子ふれあい体操
4～7カ月児（火・木・土）
8～11カ月児（月・水・金・日）
- ・GO! GO! にーみんPV

【20:30～】

- ・あなたの声を聞かせてください「私の居場所がほしい」
- ・通信指令室ってどんなところ
～正しい119番のかけ方～

●一部インターネットでもご覧になれます!

新見市の番組動画 検索

※番組内容などは都合により変更になることがあります。

【問い合わせ先】秘書広報課 ☎76190

市税・保険料

- 固定資産税・都市計画税 4期
- 国民健康保険税 8期
- 介護保険料 8期
- 後期高齢者医療保険料 8期

納期限▶2月28日(金)

新見の人の動き

総人口 25,948人(－42)
男 12,407人(－20)
女 13,541人(－22)

出生9人 転入41人
死亡60人 転出32人

世帯数 12,540世帯(－4)
★人口()は前月比
令和6年12月31日現在

新見市

LINE 公式アカウント



友だち募集中



この広報紙は、環境にやさしい植物性インキを使用しています。



この印刷の一部には、水質保全に有効な水なし印刷方式を採用しています。

この広報紙は、再生紙を使用しています。

