



にいいみ

Public Relations Niimi



特集 読書って楽しいね!

- 財政状況 p12・13
- 新見高等学校 p17
- みんなの広場 p18・19
- まちの話題 p20・21
- ハッピーバースデー p24

2018年のNPBイースタン・リーグで最多勝など投手4冠に輝いた、読売巨人軍の高田萌生選手が、ピオーネ球場で自主トレーニングを行いました。市内の中学生のクラブチーム「新見硬式野球クラブ」に所属するメンバーも練習に参加し、間近でプロ野球選手の動きなどを学びました。

読書って楽しいね!



読書活動を支える体制づくり

図書館司書などが市内全校に勤務

2017（平成29）年度全国学力学習状況調査で、「授業時間以外で全く読書をしない」と答えた市内の小学生は約11%、中学生は約29%と、読書に親しむ機会の少ない児童生徒がいることが分かりました。子どもは、読書を通して、読解力や想像力、思考力、表現力などを養うとともに、多くの知識を得たり、多様な文化を理解したりするようになります。また、文学に加えて科学書籍や新聞、図鑑などを読み深めることで、自ら学ぶ楽しさや知る喜びを体得し、更なる探究心や真理を求める態度が養われるといわれています。そして、幼少期から本や新聞に親しむ子どもほど学力が高い傾向がみられます。

そこで、市教育委員会は、学校での読書習慣向上を目指して、2018（平成30）年度から各学校の読書活動の充実を指導の重点に置いています。

昨年度までは、思誠小学校・新見第一中学校・新見南中学校に配属している図書事務職員3人のうち2人が、市内の他の小学校16校、中学校3校に、月1回程度勤務していました。本年度からは、市立図書館と連携し、まなびの森新見図書館（中央図書館）の司書4人と哲西図書館の司書2人を加えた9人で、全小中学校へ月2回程度（長期休み期間を除く）年間19回勤務する体制となりました。

図書館司書などの勤務が増えたことで、その専門的な知識や技能を生かした学校図書室の活性化や学習環境整備、教師との連携による指導の充実が図られ、児童生徒の読書習慣の形成、学力の向上が期待されます。



きいだ におろ
城井田 二郎
新見市教育長

地域ぐるみで読書活動を支える

目まぐるしく変化する社会の中、子どもたちがたくましく生きる力をもつために育てたい力の一つがコミュニケーション力です。この力を育むために欠かせない基盤となる活動の一つが読書活動です。

読書は、一人ひとりの興味関心に沿って活動ができます。また、それぞれの能力や個性に対応できる活動でもあります。一冊の本を読み切った時の達成感、そこから得られる充足感も、やり抜く力を育てる上で効果的です。

全ての小中学校では、指導の重点の一つとして読書活動を推進しています。各学校では、図書館司書などの専門家や地域の読書ボランティア、学校支援ボランティアのご協力をいただきながら、読み聞かせやブックトークを通じて、児童生徒が、本の世界の広さや深さ、本の楽しさを知ることができるように、読書活動の充実に向けて取り組んでいます。

子どもたちを取り巻く読書環境を一層整え、確かな学力の基盤となる読み、感じる力を、今後も地域ぐるみで育てたいと考えています。

読書活動の状況



学校では

読書習慣を形成し、本に親しむ機会を確保するため、多くの学校で「朝読書」を行っています。授業開始前に、全員が本に向かい集中して読書を行うことによって、落ち着いた1時間目を始めることができます。

また、児童生徒の「本を読みたい」という読書の意欲を高めるため、図書館司書などの専門的な知見を生かして、図書室の環境整備を進めているほか、読書手帳(通帳)を作成し、どんな本をどれだけ読むことができただか記録を残す工夫をしている学校もあります。

秋の全国読書週間には、校内読書集会の開催、本を多く借りた児童生徒への表彰なども行っています。

児童生徒も

図書委員会の活動の中で、図書館司書と協力して、図書室のレイアウトやおすすすめの本の紹介といった掲示物の工夫を行ったり、友だち同士で本を薦め合ったりもしています。

家庭でも

読書週間には「読書週間カード」

を活用し、読書の時間や冊数を記入した後、保護者がコメントを書いたり、親子で一緒に読書をしたりしています。また「ノーマメディアデー」を設定して読書の時間を確保するなど、家庭での読書の習慣付けに取り組んでいます。

地域でも

学校支援ボランティア、ブックスタートの会などの地域のボランティアや新見公立短期大学の学生が、学校を訪れて、読み聞かせを行います。

市は

9〜10か月児健康診査の際に、ブックスタート事業として絵本2冊、小学校入学時には、読み聞かせ体験とともに、セカンドブック事業として本1冊を贈り、家庭・家族での読書活動を支援しています。



今回の特集では、学校と図書館司書の連携やそれに合わせた児童による図書委員会の活動を紹介しします。

本に親しむきっかけづくり



まなびの森新見図書館
西野 優子 司書

真剣に聞いてくれるから 真剣に読む！

月に2回、水曜日に萬歳小学校へ来て1日います。ここでは、午前中に1・2年生に読み聞かせをすることが多いです。午後は3・4年生に読み聞かせをしたり、図書室で本の整理をしたりしています。

小学校での読み聞かせは初めての経験で、最初は戸惑いがありました。しかし、みんな真剣にこちらをしっかりと見ながら集中して聞いてくれるのでとてもやりがいがあり、頑張っ

て読むという気持ちになります。読む本は、先生から事前に、季節にあったものを読んで欲しいなどのリクエストをいただくこともあります。今回は、お正月に関する本を読んでほしいということだったので、「おせちいっかのおしょうがつ」と「冬ということ」「しもばしら」という「物語」と「科学絵本」を選びました。児童からも、怖い本がいい、面白い本がいいなどリクエストもあって、帰って図書館の本棚を見ながら考えます。

萬歳小学校に来るようになって10カ月が経ちますが、この児童が、まなびの森新見図書館に来てくれることもあって、そのときはとてもうれしいです。

読み聞かせ以外では、図書委員と一緒に図書室の掲示物を作ったり、図書室に入ってすぐのところへ新刊や季節の本のレイアウトを考えたりしています。

国語の授業で勉強した著者が書いた別の本を、図書館からいくつか持って来て図書室で貸出をしたり、しばらく教室に置いたりもしています。人権週間には人権に関する本を持って来たりもします。

感じたことを共有

この日は、まなびの森新見図書館（中央図書館）の西野優子司書が、萬歳小学校（高下伸晃校長・26人）の5時間目に、3・4年生7人を前に、本2冊の読み聞かせをしました。読み聞かせ終了後、児童は手を挙げて、それぞれ今日読んだ本についての感想を話していました。

その後、全員が、次の時間まで、図書室で読みたい本を探したり、椅子に座って静かに読書をしたりしていました。



感想を発表している児童

読書の時間が楽しみ

西野先生の読み聞かせの時間は、自分が好きな本を読んでもらえることもあって楽しいし、初めて聞くお話もあっておもしろいです。実は本を読むことはあまり好きではないけれど、月に1回の読み聞かせの時間は好きだし、楽しみです。これからも続けてもらえるとうれしいです。



まつしま おとや 響也 くん 4年生



好きな本を選んで読む児童

みんなが来なくなる図書室に！



本格的な本の修理も

人気があつてよく借りられている「かいつゾロリ」や「ジブリ映画シリーズ」などの絵本は、背表紙などがボロボロになり、背表紙を見ただけでは、何の本なのか分からなくなつてしまつている状態の本があります。

この日は、図書委員会の時間を使い、西野先生と図書委員会の児童と一緒にそういった状態の本を、図書

館が行っているのと同じ方法で修理しました。

まず、あらかじめ作つておいた読み取れなくなった本の題名を、背表紙の大きさに切り抜きます。それをノリで貼り付けた後、上から透明な専用の補修テープを貼つて修理完了です。

図書委員は、真剣な表情で作業に取り組み、修理が済んだ本を元の位置に戻して、この日の委員会活動を終了しました。



小坂 梨湖さん 6年生
図書委員会・委員長

本を読むのが好き

今年初めて図書委員になりました。図書委員の仕事は思っていたよりちよつと大変です。図書委員の主な仕事の一つは、図書室の本の分類です。図書委員になる前は気にならな

かつたけど、本棚にある本の並びが悪いと気になって直しています。

また、探している本がどこにあるのかわからない人のために本を探してあげることもあります。

水曜日以外は図書委員の中で担当を決め、昼休みに本の貸し出しもしています。西野先生が来る日と委員会の日が違うことがあるので、今日みたい新しいことを教えてもらえることがなかなか無いので残念ですが、先生が来たときには、図書室の本を分類別に整理してもらったり、本の題名順に並び替えてもらったりしているのでも助かります。



本を修理している図書委員長

分類するときは低学年向けや社会・科学などで分けるなど分類の仕方を教えてもらえたりするので、図書室が以前より良くなったのではないかなと思います。

図書委員は楽しいです。本を読むのが好きだから、新しい本が来たなら初めの方に見られるからうれしいし、古い本とかでも自分が好きな本で、みんながそんなに知らない本を、友だちにお薦めしたりするのが楽しいです。

中学校でも図書委員会があればやってみたいですね。



西野司書と一緒につくった掲示物

主体的・対話的で深い学びを

市教育委員会では、児童生徒が発達段階に応じた主体的で意欲的な読書習慣を身に付けられるように、これからの読書活動を推進していきます。「主体的・対話的で深い学び」を充実させることで、学力の向上を目指していきます。

【問い合わせ先】

学校教育課 ☎ 761146



地域を守る 決意新たに

平成31年新見市消防出初式に795人が参加



1月13日、まなび広場にいみで、新見市消防出初式が行われ、消防団員、婦人防火クラブ員、消防職員らが参加しました。式では、池田市長の告辞に続き、永年、消防活動に功績のあった消防団員などの表彰が行われました。また、式典後には、高梁川に向けて一斉放水を行い、地域を守る決意を新たにしていました。

当日、表彰状を授与された人は次のとおりです。(敬称略、中部＝中部分団・南部＝南部分団・東部＝東部分団・北部＝北部分団・西部＝西部分団・大佐＝大佐分団・神郷＝神郷分団・哲多＝哲多分団・哲西＝哲西分団)

岡山県知事表彰

■永年勤続功労章

安藤忠昭(団本部)、村崎友己(南部)、兒玉公治(西部)

■優良消防団員章

西村和夫(東部)、福田晴吉(大佐)、栗本真吾(神郷)、持田寿登(哲多)、難波正朋(哲西)、後藤博文(西部)

岡山県消防協会会長表彰

■功労章

藤野友行(東部)、仲田太郎(西部)、山本英治(西部)、安達紳二(神郷)、窪木洋道(消防本部)

■表彰章

棟森英樹(東部)、廣瀬一夫(大佐)、栗元一広(大佐)、松田博明(神郷)、對野 豊(東部)、宝蔵昌典(神郷)、小郷通直(哲多)、吉尾一男(哲多)、田原伸介(西部)、双道和憲(中部)、川添早己(南部)、前本一成(北部)、安部幸彦(哲西)、前田勝志(消防本部)

■青年章

戸村 亮(中部)、坪井晴吾(南部)、

谷奥真一(東部)

■精勤章

中部＝磯田春正
南部＝中尾信夫、川添早己
東部＝加嶋伸一、吉川宏明、渡邊英樹

北部＝松永孝之
西部＝本多壽貴

大佐＝東郷亮介、内田美治、山形昌之

神郷＝林 洋志、井竹和明
哲多＝定岡 聡

哲西＝小谷耕太朗、佐々木信幸、溝上宏治、赤木伸昌

消防本部＝宮原康成

備中地区消防連絡協議会長表彰

■表彰章

宮永隆文(中部)、山口歳弘(西部)、永田制司(哲多)、才田一雅(東部)、真壁雄二(北部)、福田晴吉(大佐)、岩田幸男(南部)、小早川貢(神郷)、上田 肇(消防本部)

■特別表彰

第65回岡山県消防操法訓練大会入賞(小型ポンプ操法の部第5位入賞) 神郷分団

新見市長表彰

■表彰章

中部＝藤原崇志、福本剛広
南部＝藤澤克司、難波博之
東部＝家本博子、才田拓也



北部||宮田侑範、西井清人
 西部||柳 博文、柴田大朋
 大佐||徳永素子、安藤洋二
 神郷||井田真光、千原達也
 哲多||西村 忠、西村勝平
 哲西||沖津由堯、小田公男

■永年勤続功労章（25年勤続）
 南部||西田憲夫、三村真司、小林宏
 東部||山本正行、吉岡彰、久重憲康、
 山上竜吾、大月寛志、黒川
 徹

北部||藤原昭義、中川 博、谷岡一
 雄、柴田久明、八田福美生、大
 月祐介、池田博文、赤木康将
 西部||小田英二、安達豊和、田中武
 夫

新見市消防団長表彰

大佐||杉本泰広、元田啓介、福田晴
 吉、池田祐樹、池本弘二、山
 田孝文
 神郷||赤木晴一、大原勲之、小豆澤
 正人、藤野勝範、石倉巨三
 哲多||藤井隆志、吉田宥正
 哲西||田口英男、難波俊介

精勤章（15年勤続）

南部||富谷美幸
 東部||川本和夫、常清和伸、植田正
 二
 北部||三上昭彦、森谷稔彦、津島武
 史
 西部||林 泰生、山田卓地、角瀬康
 博、平野隆延

大佐||後藤雄亮、栗元伸宜、柴田千
 賀子、辻本浩康、渡邊 宏、尾
 畑嘉浩、森岡崇史、藤岡一司、
 安藤直紀、佐藤健一、横張賢
 一

神郷||田原裕之、池田英治、長尾
 学、嶋田徹男、四木博幸、岸
 戸武士、仲田有志、平田光正
 哲多||品川宣彰、堀部元浩、宮原
 優、河上厚志、瀧口秀樹、石
 川真也、坂本裕正
 哲西||奥津堅司、久川一生、難波毅、
 名越鉄也、大島茂彰

精勤章（10年勤続）

中部||福田健一、草村秀次、森 憲
 次、戸村 亮、高田敏晴、道

繁慶昭、橋本大器
 南部||西村隆昭、宮脇克志、高瀬慎
 悟、川添裕輔

東部||長嶋好伸、松本浩伸
 北部||分部健一、田原太洋
 西部||渡辺晋一、眞壁一也
 大佐||戸田康孝、本田和也

神郷||福本 忠、新田英貴、福田由
 喜美、大原美和、井竹明子、
 小林美雪、岡田輝美、油田康
 惠、小早川美子、福田美枝、栗
 本一恵、福田久美子、明田智
 里、佐々木ゆかり、上田和美、
 酒井好美、羽場圭佑、岡田良
 彦、池田貴信

哲多||吉尾大祐、松島 勉、村上秀
 喜、土屋公一
 哲西||野平博之、上原道紀、水地出
 耀、渡邊徳章、安田真一、麻
 月啓次、矢田貝英和、増原賢
 太

■特別表彰
 第65回岡山県消防操法訓練大会出場
 選手

▼ポンプ車操法の部
 神郷分団（林 洋志、横山岳人、小
 谷竜五、千原達也、塚本誠二、岡西
 祐介）

▼小型ポンプ操法の部
 神郷分団（福田洋介、中田浩二、長
 谷川寛之、大原勲之、油田純一）

特別表彰

平成30年無火災分団（H30年1月1

日（12月31日）
 南部分団（分団長・村崎友己）
 西部分団（分団長・兒玉公治）
 平成29年度定例表彰

消防庁長官表彰

永年勤続功労章

石田寛明（中部）、信谷昌吾（神郷）、
 瀧口高利（哲多）、奥津賢司（哲西）、
 貞岡富佐雄（消防本部）

日本消防協会長表彰

功績章

石垣賢二（団本部）、名越淑郎（消
 防本部）

精績章

中山正己（団本部）、別所正敏（団
 本部）、山本明（消防本部）

勤続章

安藤忠昭（団本部）、別所正敏（団
 本部）、船越二郎（北部）、家本弘彦
 （東部）、高 宏司（東部）、棟森英
 樹（東部）、伊東武男（北部）、鹿島
 寿亨（大佐）、信谷昌吾（神郷）、瀧
 本元治（南部）、桂 邦博（東部）、

石倉敏幸（神郷）、佐藤昌則（南部）、
 安藤春美（西部）、亀山幸夫（哲西）、
 竹本晴己（中部）、秋葉 博（東部）、
 國廣稔満（東部）、肥田 孟（西部）、
 荒木忠久（西部）、太田宗利（神郷）、
 兒玉浩一（哲西）、駒澤桂治（哲西）

問い合わせ先

消防本部総務課 ☎22813

内閣総理大臣賞を受賞
 誼訪 孝太郎 君 (新見南小6年)
 全国小学生作文コンクール
 「わたしたちのまちのおまわりさん」



児童が警察官とのふれあいをつづる作文コンクールで、6134点の応募がありました。

作文は、誼訪君が倉敷市真備町に住んでいた時に経験した豪雨災害の際、警察官の誘導で避難した体験を「命の恩人」と題してつづり、最高位の内閣総理大臣賞に選ばれました。

誼訪君は「こんなに大きな賞をもらうのは初めてで、驚いたけど嬉しかった。豪雨災害での体験をきっかけに、警察官になりたいと思った。自分を助けてくれた人のように、人の命を助けられる警察官になりたい」と話していました。

叙 勲

生前の功績が讃えられ
 故 小林 賢鑑 氏 (神郷油野) に
 旭日単光章が授与されました。

小林賢鑑氏は、平成3年に神郷町議会議員に初当選され、平成17年までの4期約14年の永きにわたり、町議会議員を務められました。

その間、副議長、総務常任委員会副委員長、産業建設常任委員会副委員長、三室川ダム開発対策特別委員会委員長などを歴任され、地方自治の発展に尽力されるとともに、地域住民の代表として神郷町の発展に多大な貢献をされました。

【問い合わせ先】 秘書広報課 ☎6113

就農を応援!! 参加者を募集します

農業を始めてみませんか
 新見ナイター就農相談会

農業を始めてみようと考えている人や農業に興味を持っている人へ、経営方法や支援制度についての説明・相談会を開催します。

日時 2月25日(月) 19時～20時30分
 場所 市役所南庁舎

参加費 無料
 1階会議室1A、1B

申込方法 電話申込
 申込期限 2月18日(月)

【申し込み・問い合わせ先】
 農林課 ☎6133

プロ農家になりませんか
 平成31年度「就農準備講座」

プロ農家と営農指導員、普及員による、実習主体の研修を行います。
 コース ピオーネ、もも、トマト、りんどう

場所 各品目の農家のほ場など
 期間 4月～翌年1月(主に平日午前中に約2時間、5回程度の予定です)

参加費 無料(一部実費が必要な場合があります)

申込方法 電話申込
 申込期限 3月15日(金)

【申し込み・問い合わせ先】

新見農業普及指導センター
 ☎9177

農林課 ☎6133

農業を始めた人への応援します
 平成31年度社会人「就農研修」

農業大学校では、就農意欲の高い他産業経験者などを対象に、就農に向けた実践的な研修を行う「社会人「就農研修」」の受講者を募集しています。

コース 果樹、野菜
 場所 三徳園(岡山市東区竹原505)または農業大学校(赤磐市東窪田157)

期間 4月～翌年3月
 日数 50日程度

参加費 15000円(教材費、保険料など)

申込期限 2月28日(木)

【申し込み・問い合わせ先】

県農林水産総合センター
 農業大学校

☎086-955-0550

新見農業普及指導センター

☎9177



申告期限は3月15日!!所得税・市県民税



平成30年分の所得税申告の時期になりました。所得税と市県民税ともに申告期限は3月15日(金)までです。早めに必要書類を準備し、期限内に申告してください。

申告相談期間 2月13日(水)～3月15日(金)

市では、市内全域で申告相談を実施します。

会場・日程は、表のとおりです。いずれの会場でも申告相談ができますが、会場の混雑緩和のため、地区割りをしていますので、ご協力をお願いします。

また、期間中、土・日曜日を除く毎日、市役所南庁舎で申告相談を行います(混雑が予想され、待ち時間が長くなる場合もあります)。

なお、税務署から事前に送付されている書類(確定申告のお知らせなど)がある人は、お持ちください。

ご注意ください

公的年金などの収入が400万円以下で、公的年金以外の所得が20万円以下の場合、所得税の申告は不要ですが、市県民税の申告は必要です。

【問い合わせ先】税務課 ☎②6117

	月日(曜日)	対象地区	申告会場	受付時間	
全域	3月 3日 日	市内全域	市役所南庁舎 1階会議室	9時～15時	
	15日 金	市内全域	1C		
新見	2月 13日 水	新見・高尾・西方・下熊谷	市役所南庁舎 1階会議室	9時～15時	
	14日 木	金谷・正田・石蟹	1C		
	15日 金	唐松・長屋	唐松公民館	9時30分～15時	
	22日 金	菅生	菅生公民館		
	28日 木	井倉・法曾	井倉公民館		
	28日 木	上市・坂本・菅生の一部	上市公民館		
	3月	1日 金	上熊谷	熊谷公民館	9時30分～15時
		8日 金	草間・土橋・足見	草間公民館 (別館)	
9日 土		千屋全域	千屋小学校	10時～14時	
14日 木		豊永全域	豊永公民館	9時30分～15時	
大佐	2月 18日 月	布瀬・川筋	旧布瀬小学校	9時30分～15時	
	19日 火	田治部	旧田治部小学校		
	19日 火	町筋以外の川西	おおさ 総合センター	9時30分～15時	
	20日 水	川東・上刑部	おおさ 総合センター		

	月日(曜日)	対象地区	申告会場	受付時間
大佐	2月 21日 木	町筋	おおさ 総合センター	9時～15時
		大井野	大佐公民館 大井野分館	10時～14時
神郷	3月 11日 月	高瀬 (野原・野原鷺尾を除く)	旧高瀬小学校	9時30分～15時
		釜村・野原・野原鷺尾	神郷公民館 新郷分館	
	12日 火	野田・岩屋・新市・ 湯舟・小谷・笹尾・ 備北開拓・舞尾	やまびこ広場 神郷	9時30分～15時
	13日 水	足立・坂根・河原・ 三信・安信・谷安・ 下谷・門前		9時～15時
哲多	3月 4日 月	油野 (笹尾・備北開拓を除く)	神郷公民館 油野分館	9時30分～15時
	5日 火	蚊家・田淵・大野	新砥公民館	
	6日 水	荻尾・矢戸・老栄	夢ひろば萬歳	9時30分～15時
	7日 木	宮河内・花木	哲多支局	
哲西	2月 25日 月	本郷・成松		9時～15時
	26日 火	大野部・八鳥・畑木		9時30分～15時
	27日 水	大竹・矢田	きらめき広場・ 哲西	9時～15時
	上神代			

と があれば

マイナンバーカード ICカードリーダーライター

**おうちで作成
ネットで申告**

申告手続などにはマイナンバーの記載と本人確認書類が必要です。ただし、e-Taxで送信すれば本人確認書類は不要です。

詳しくは **国税庁** で **検索** ◀ ホームページ: www.nta.go.jp

※新見税務署での申告相談
2月18日(月)～3月15日(金)
(土・日曜日を除く)
受付時間 8時30分～16時
(相談時間 9時～17時)

集会施設の固定資産税が減免されます

毎年1月1日現在の状況により、公民館や集会所などの土地・家屋にかかる固定資産税の減免を受けることができます。新たに減免を受けようとする場合は、納期限の7日前までに申請が必要です。



減免の要件

- ・地域の行事や集会など、地域住民の使用を目的とするもの
- ・使用料が無料のもの(実費を除く)
- ・町内会や自治会の所有、または個人所有であるが無償提供をしているもの

【申請・問い合わせ先】税務課 ☎②6117

募集します

放課後児童クラブの支援員、補助員

市内には、11カ所の放課後児童クラブがあり、約2000人の児童が利用しています。子どもたちを見守る支援員、補助員を募集します。

● 支援員、補助員の役割

放課後児童クラブを利用する児童の安全管理や育成の支援を行います。

● 応募資格

- ・ 次のいずれかに該当する人
- ・ 保育士証を有する人
- ・ 社会福祉士登録証を有する人
- ・ 幼稚園、小・中・高校の教諭免許を有する人（免許更新の有無は問いません）
- ・ 大学（大学院）で社会福祉学などの課程を修了した人
- ・ 高校卒業者などで2年以上児童福祉事業に従事したことがある人
- ・ 高校卒業者などで2年以上放課後児童クラブの支援員と同様の業務に従事したことがある人
- ・ 5年以上放課後児童クラブで勤務したことがある人

【補助員】

児童の安全管理や育成に意欲のある人

● 勤務時間

- ・ 平日（月～金曜日）
放課後～18時30分頃
- ・ 土曜日、長期休業中（春・夏・冬
休み）
8時頃～18時30分頃

● 賃金

- ・ 支援員 時給10010円程度
- ・ 補助員 時給860円程度

● 通勤手当

片道の通勤距離が2キロ以上ある場合に、勤務日数に応じて支給（上限額15000円）

● 提出書類

- ・ 履歴書
- ・ 資格を証明するもの

● 応募方法

「放課後児童クラブ支援員（または補助員）希望」の旨を書類に表示し、持参または郵送で提出してください。なお、応募は年間を通して随時受け付けています。

● 採用

各放課後児童クラブが面接などを行い決定します。なお、勤務条件は、

各放課後児童クラブにより異なります。

※複数の放課後児童クラブに採用される場合もあります。

詳しくは、お問い合わせください。

【申し込み・問い合わせ先】

学校教育課 ☎ 6146

放課後児童クラブの名称と場所

クラブ名	設置場所
のびのび児童クラブ	思誠小学校
もみのき児童クラブ	高尾・さくらんぼ保育園
どんぐり児童クラブ	新見南小学校
塩城にこここ児童クラブ	塩城小学校
ゆずりはフレンドクラブ	上市小学校
西方なかよしクラブ	西方小学校
おおさ風の子児童クラブ	刑部小学校
なかよし児童クラブ	神代小学校
あおぞら児童クラブ	哲多総合センター
きら☆きら児童クラブ	矢神小学校
野馳わくわく児童クラブ	野馳小学校



市営住宅入居者募集

随時、入居の希望を受け付けています。所得など入居条件がありますので、詳しくはお問い合わせください。

【申し込み・問い合わせ先】

都市整備課 ☎ 6118

団地名	間取り	募集戸数	家賃	備考
唐松団地(唐松3274-6)	2DK	2	9,200～14,800円	単身者不可
今見団地(正田696-1)	3DK	1	13,200～25,900円	単身者不可
大佐光吉団地 (大佐田治部2525)	3DK	2	13,400～29,700円	物置付 単身者不可
神郷神代第1団地 (神郷下神代3611)	3DK	1	16,500～32,300円	物置付 単身者不可
哲多土井団地 (哲多町本郷552-1他)	3DK	2	10,400～21,000円	物置付 単身者不可
哲西中央団地 (哲西町八鳥1016-1)	3DK	1	13,600～26,700円	単身者不可
大佐大井野団地 (大佐大井野1081)	2DK	1	20,000円	物置付 単身者可
神郷神代第2団地 (神郷下神代3611)	3DK	1	44,000円	物置付 単身者不可

国際交流ふれあいデー

新見市国際交流協会では、市内外にお住まいの外国人の皆さんとグラウンドゴルフを通して友好を深める『国際交流ふれあいデー』を開催します。

日時 3月10日(日) 9時30分～13時

場所 憩いとふれあいの公園

多目的広場

※雨天時は屋内ゲートボール場

参加費 無料

対象 国際交流に関心があり、1人でコースを回ることができる小学生以上の人

募集期間 2月4日(月)～14日(木)

定員 先着120人(外国人を含む)

申込方法 住所、氏名、年齢、性別、電話番号、道具の有無を電話でご連絡ください。

【問い合わせ先】

市国際交流協会事務局
(総務課内)

☎6204



スライムウェイ 市民ピアノコンサート2019

このコンサートでは、申し込みのあった市民の人に、世界的な名器「スライムウェイ」を弾いていただきます。観覧は自由ですので、ぜひご来場ください。皆さんもこの機会に素晴らしい音色と大ホールならではの音響をお楽しみください。

日時 3月3日(日)

10時～(開場9時30分)

場所 まなび広場にいみ

大ホール

入場料 無料

【問い合わせ先】

生涯学習課

☎6110



新見公立短期大学地域福祉学科 地域文化演習発表会

介護福祉士をめざす学生が「地域文化演習」の授業で学んだお囃子や備中神楽を披露するステージ発表と、学科の取り組みを展示します。なお、お囃子は篠笛奏者の朱鷺たたら先生による楽曲、神楽は大蛇退治などを披露する予定です。

日時 2月16日(土)

13時～15時(12時30分開場)

場所 まなび広場にいみ

小ホール

入場料 無料

【問い合わせ先】

新見公立短期大学

☎0634



A級グルメを堪能しながら、 素敵な出会いを見つけよう!

3月10日(日)

11:00～15:00

場所 domaine
tetta winery
(哲多町矢戸 3136)



参加者
募集!

独身男女の出会いの場となる、カップリングパーティーを開催します。会場では、専門スタッフが丁寧にサポートしますので、同様のイベントへの参加経験のない人も、ぜひご参加ください。

※希望者のみ無料送迎有

(JR新見駅、JR備中高梁駅、JR倉敷駅)

定員 男女各10人

※応募者多数の場合は抽選

参加資格

25歳～45歳くらいまでの独身者

※男性は、市内在住・在勤の人に
限ります

参加費 男性 2,000円

女性 1,000円

【申し込み先】

「A級グルメ de カップリング
パーティー」事務局

〒710-0001 倉敷市三田76-1
有限会社チアーズ

☎086-484-0020 (10時～18時)

http://cheer-s.com/190310-
niimi

申込期限 2月24日(日)

【問い合わせ先】

市結婚推進協議会
事務局

(企画政策課内)

☎6114



結婚に関する 相談に応じます

理想の相手にめぐり会えない、異性と話すことが苦手など、結婚に関する悩みをお持ちの人を対象とした結婚相談会を開催しています。相談会では、専門カウンセラーから、状況に応じたアドバイスを無料で受け

ることが出来ます。秘密は固く守られますので、安心してご相談ください。

日時 3月2日(土)10時～12時

場所 地域福祉センター(金谷)

申込方法 (要予約)

2月25日(月)までに事務局へご連絡ください。

【問い合わせ先】

市結婚推進協議会事務局

(企画政策課内) ☎6114



平成30年度上半期（4月～9月）の財政状況を
取りまとめましたので、お知らせします。

一般会計の総額

平成30年度一般会計の9月末の予算総額は、
277億6,244万円（うち繰越事業費5億2,544万円）
で、その内訳は下図のとおりです。

前年度からの繰越事業費を含めた予算総額に対
する執行率は、歳入では43.6%（121億1,759万円）、
歳出では26.6%（73億9,487万円）です。

財政 状況

平成30年度上半期

【問い合わせ先】 財政課 ☎⑦6160

平成30年度上半期一般会計の財政状況

諸収入 1億9,225万円(0.7%)
 分担金および負担金 2億1,091万円(0.8%)
 使用料および手数料 2億1,569万円(0.8%)
 地方譲与税 2億4,270万円(0.9%)
 地方消費税交付金 5億4,850万円(2.0%)
 繰越金 8億5,315万円(3.1%)
 県支出金 14億1,912万円(5.1%)
 国庫支出金 23億463万円(8.3%)

財産収入 1億2,915万円(0.5%)
 自動車取得税交付金 7,420万円(0.3%)
 寄附金 3,046万円(0.1%)
 配当割交付金 1,570万円(0.0%)
 株式等譲渡所得割交付金 1,060万円(0.0%)
 地方特例交付金 1,009万円(0.0%)
 交通安全対策特別交付金 735万円(0.0%)
 利子割交付金 660万円(0.0%)

諸支出金 11億5,167万円 (4.1%)
 予備費 1億7,000万円 (0.6%)
 議会費 1億8,569万円 (0.7%)

公債費 37億5,779万円 (13.5%)

総務費 40億7,282万円 (14.7%)

災害復旧費 28億4,395万円 (10.2%)

歳出

民生費 53億5,770万円 (19.3%)

教育費 25億2,122万円 (9.1%)

衛生費 14億7,348万円 (5.3%)

土木費 36億6,525万円 (13.2%)

消防費 8億3,019万円 (3.0%)

労働費 5,665万円(0.2%)

農林水産業費 10億4,947万円(3.8%)

商工費 6億2,656万円(2.3%)

歳出総額
277億6,244万円
(うち繰越事業費5億2,544万円)

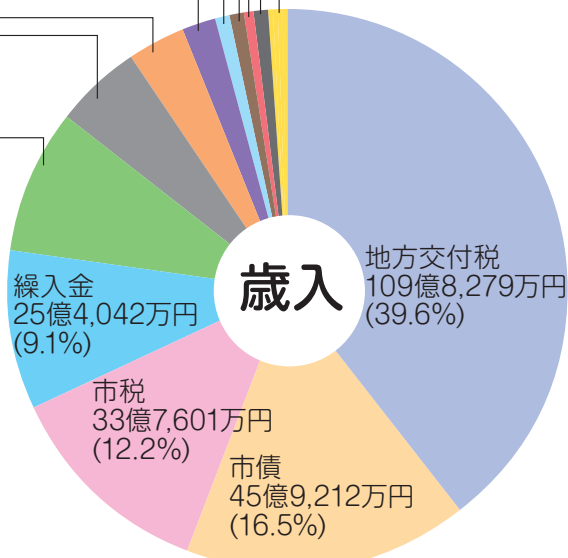

歳入総額
277億6,244万円
(うち繰越事業費5億2,544万円)

会計別予算の執行状況

会計名	9月未 予算現額	執行済額				歳入歳出 差引額
		歳入		歳出		
		収入済額	比率	支出済額	比率	
一 般	万円 2,776,244	万円 1,211,759	% 43.6	万円 739,487	% 26.6	万円 472,272
診療所	16,590	660	4.0	3,906	23.5	△ 3,246
国民健康保険 (事業勘定)	349,480	127,440	36.5	109,546	31.3	17,894
国民健康保険 (直営診療施設勘定)	15,279	3,194	20.9	6,990	45.8	△ 3,796
介護保険 (保険事業勘定)	485,612	191,279	39.4	177,878	36.6	13,401
介護保険 (介護サービス事業勘定)	2,016	447	22.2	801	39.7	△ 354
後期高齢者医療	55,180	16,326	29.6	11,274	20.4	5,052
簡易水道事業	145,885	19,867	13.6	34,660	23.8	△ 14,793
下水道事業	198,464	21,607	10.9	68,219	34.4	△ 46,612
観光事業	8,319	4,913	59.1	3,409	41.0	1,504
豊永財産区	1,162	1,149	98.9	0	0.0	1,149
萬歳財産区	31	25	80.5	4	14.3	21
農業共済事業	15,547	16,897	108.7	4,841	31.1	12,056
計	4,069,809	1,615,563	39.7	1,161,015	28.5	454,548

※万円以下の数字があるため、執行済額の比率欄が一致しない場合があります。

財産の現在高

有価証券および出資による権利	12億5,288万円
基金(現金)	159億2,036万円
債権	1億1,943万円
土地	26,689,069 m ²
建物	303,992 m ²

地方債の現在高

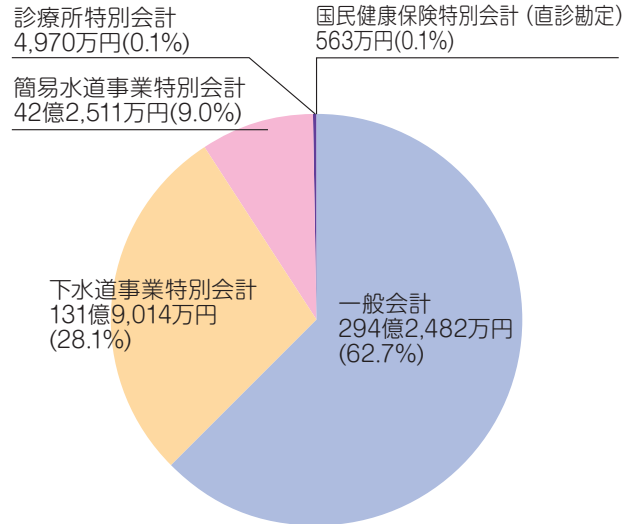

総額 468億9,540万円

上水道事業(公営企業)の状況(平成30年度上半期)

給水戸数	6,474戸
給水人口	13,634人
配水量	856,732m ³
有収水量	765,881m ³
有収率	89.4%
一日平均配水量	4,656m ³
主な建設改良事業 浄水設備更新工事等	3,258万円

収益の部		費用の部	
営業収益 (水道料金など)	1億4,951万円	営業費用 (人件費など)	5,641万円
営業外収益 (預金利息など)	0万円	営業外費用 (支払利息など)	704万円
特別利益 (資産売却益など)	0万円	特別損失 (資産売却損など)	31万円
計	1億4,951万円	計	6,376万円
当期(上半期)純利益		8,575万円	

一世帯・市民一人当たりの状況

平成30年9月末現在

世帯数…12,732世帯 人口…29,730人
(世帯数・人口ともに外国人を含む)

市税の
負担額



予算額



地方債の
残高状況
(一般会計)



岡山県議会議員選挙（新見市選挙区）立候補予定者説明会

今年、全国一斉に統一地方選挙が実施され、新見市では、4月7日（日）に岡山県議会議員選挙が行われます。この選挙に立候補を予定している人を対象に、立候補手続きや選挙公営制度などの説明会を開催します。

立候補予定の人は必ず出席してください。

日時 2月12日（火）13時30分～
場所 市役所3階 第5委員会室
その他 当日は、立候補届出用紙などをお渡ししますので、印鑑をお持ちください。

【問い合わせ先】
 選挙管理委員会
 事務局
 ☎⑦6152



市有財産売却のお知らせ

売却物件
 高瀬湖畔キャンプ場土地・建物
総務課 ☎⑦6128

震度計の観測を一時停止します

千屋公民館敷地内に設置している震度計は、千屋公民館改築に伴い、誤作動を防止するため、改築工事終了まで一時的に撤去し、観測を停止しています。ご理解をお願いします。

総務課 ☎⑦6204
生涯学習課 ☎⑦6147

- 【土地】**
- ・**所在** 新見市神郷高瀬3216番地1 他4筆
 - ・**地目** 山林・雑種地
 - ・**面積** 約13ヘクタール
- 【建物】**
- ・**バンガロー** 5棟
 - ・**構造** 木造平屋建
 - ・**床面積** 16.56平方メートル
 - ・**ログハウス** 1棟
 - ・**構造** 木造平屋建
 - ・**床面積** 20.25平方メートル
 - ・**宿泊棟（ゴッポ荘）** 1棟
 - ・**構造** 木造平屋建
 - ・**床面積** 50.25平方メートル
 - ・**総合案内管理棟** 1棟
 - ・**構造** 木造平屋一部2階建
 - ・**床面積** 183.0平方メートル
 - ・**林産物生産出荷施設** 1棟
 - ・**構造** 木造平屋建
 - ・**床面積** 49.98平方メートル
 - ・**便所** 1棟
 - ・**構造** コンクリートブロック平屋建
 - ・**床面積** 24.75平方メートル

参加者募集
岡山県医師会発！けんこう長寿教室
岡山県医師会

高齢になるにつれて、筋力や心身の機能が低下していく状態を「フレイル」といいます。岡山県医師会では、整形外科医、理学療法士による元気で長生きするためのフレイル対策教室を開催します。ぜひご参加ください。

日時 3月7日（木）
 14時30分～16時30分

場所 まなび広場にいみ 小ホール

内容 健康長寿の秘訣 講話と体操

参加費 無料

申込方法 電話またはメールでお申し込みください。

その他 運動ができる服装、靴でお

売払いの方法 一般競争入札
最低売払い価格 484万円
入札日時 2月28日（木）
 （受付時間）13時30分～
 （入札開始）14時～

入札場所
 市役所南庁舎 3階会議室3B

入札方法および条件など 入札方法や条件、必要な物や手続きは入札案内書でご確認ください。入札案内書は総務課および神郷支局に備え付けています。

入札物件の下見
 2月12日（火）、13日（水）いずれも14時～
 ※事前に神郷支局（☎⑦6111）へ連絡してください。

その他 入札への参加を希望する人は、必ず2月15日（金）17時までに連絡してください。

2月には北方領土返還運動全国強調月間です ～声届け 開けよう扉 四島返還～

県北方領土返還要求運動県民会議事務局（県公聴広報課内）
 ☎086-426-3845

北方四島（歯舞群島、色丹島、国後島、択捉島）の返還を求めて2月7日の「北方領土の日」を中心に各地でさまざまな行事が行われます。この日は、1855年に伊豆の下田で日魯通好条約が調印され、平和裏に日本とロシアとの間の国境が画定された日です。この事実こそ、わが

越してください。タオル、水分などは必要に応じて準備ください。

【申し込み・問い合わせ先】
 岡山県医師会
 ☎086-250-5111
 メール
 chiki@po.okayama.med.or.jp

高梁川流域連盟機関誌「高梁川」第76号発刊
 高梁川流域連盟事務局
 （倉敷市教育委員会生涯学習課内）
 ☎086-426-3845

高梁川流域連盟は、高梁川流域の7市3町の自治体で構成された連盟で、昭和29年の設立以後、機関誌「高梁川」を毎年発刊し、高梁川流域に関する研究、ニュース、詩などさまざまな分野を掲載しています。取扱書店やバックナンバーの販売などは、連盟事務局にお問い合わせください。

内容 「リレーポエム」など
価格 346ページ
 1300円（税抜）

クアオルト毎週ウォーキング(2月・3月)

専門ガイドの案内により、血圧や脈拍、体表面温度を測定・調整しながら、無理なく、楽しく、定期的に行うウォーキングで、生活習慣病や認知症、メンタルヘルス、糖尿病、運動器症候群の予防と対策に効果があるとされています。

事前の予約は不要で、現地で実践指導者(専門ガイド)がお待ちしています。

コース	月	実施日
新見富士コース	2月	6日(水)
満奇洞コース		13日(水)
新見富士コース		21日(木)
満奇洞コース		28日(木)
新見富士コース	3月	6日(水)
満奇洞コース		13日(水)
満奇洞コース		28日(木)

参加費 300円

集合時間 9時(11時30分終了予定)

集合場所

《新見富士コース》 まんさく運動公園入口

《満奇洞コース》 ふれあいセンター満奇

服装 動きやすく、脱ぎ着しやすい服装

※大雨や気象警報発令の場合を除き雨天決行

【問い合わせ先】 協働推進課 ☎@6143

巧妙な詐欺の電話に注意しましょう!!

昨年から、警察官などを装った不審な電話が県内で多数発生しており、中にはキャッシュカードをだまし取られて、現金を引き出される被害も発生しています。

このような手口が報告されています!!

デパートの店員を名乗る女性から「あなたのクレジットカードを使用してバッグを購入しようとした人がいて、警察に届け出ている」と電話が入る。その後、警察官を名乗る男性から「犯人がみつかって現在逮捕取調中で、あなたのキャッシュカードは止めている(使えなくなった)。キャッシュカードを調査するため銀行協会の者が取りに行く」と電話が入る。電話の途中に自宅へ銀行協会を名乗る男性がやってきて、キャッシュカードをだまし取られ、その後現金を引き出されてしまった。

手口はどんどん巧妙化しています。お金に関する話は、一人で判断しないで、必ず誰か身近な人に相談しましょう。

【問い合わせ先】

新見警察署生活安全課 ☎@0110



今月の相談窓口

相談日	相談内容	相談会場・相談時間	予約	問い合わせ先
5日(火)	心配ごと相談	哲多総合センター 9:30~12:00		社協 哲多支所 ☎@3111
	岡山県よろず支援拠点による経営相談	市役所ふれあい会館 14:00~20:00	要	商工観光課 ☎@6137
6日(水)	人権相談	市役所南庁舎 9:00~12:00		総務課 ☎@6204
	人権・行政・登記・法律相談	きらめき広場・哲西 9:00~12:00		哲西支局 ☎@2111
	心配ごと相談	地域福祉センター 9:00~12:00		社協 本所 ☎@7306
		きらめき広場・哲西 9:00~12:00		社協 哲西支所 ☎@3333
7日(木)	消費生活相談	市役所ふれあい会館 10:30~15:00		商工観光課 ☎@6137
	心の健康相談	備北保健所新見支所 9:30~11:30	要	備北保健所新見支所 ☎@5691
8日(金)	人権・行政・登記・法律相談	おおさ総合センター 9:00~12:00		大佐支局 ☎@2111
	心配ごと相談	おおさ総合センター 9:00~12:00		社協 大佐支所 ☎@3119
	交通事故相談	市役所ふれあい会館 10:00~15:00		生活環境課 ☎@6122
14日(木)	年金相談	新見商工会議所 10:00~15:00	要	新見商工会議所 ☎@2139
19日(火)	岡山県よろず支援拠点による経営相談	市役所ふれあい会館 14:00~20:00	要	商工観光課 ☎@6137
20日(水)	人権・行政・登記・家庭児童・母父子相談	市役所南庁舎 9:00~12:00		総務課 ☎@6204
	心配ごと相談	市役所南庁舎 9:00~12:00		社協 本所 ☎@7306
	法律相談	市役所南庁舎 10:00~15:00	要	社協 本所 ☎@7306
27日(木)	人権・行政・登記・法律相談	やまびこ広場神郷 9:00~12:00		神郷支局 ☎@6111
	心配ごと相談	やまびこ広場神郷 9:00~12:00		社協 神郷支所 ☎@6677
28日(木)	年金相談	新見商工会議所 10:00~15:00	要	新見商工会議所 ☎@2139

社協=社会福祉協議会

国が北方四島の返還を求める重要な根拠です。県では、2月1日(金)にさん太ホール(岡山市)で「北方領土返還要求岡山県民大会」、2月8日(金)まで県庁1階県民室で「北方領

土パネル展」を行います。北方四島の早期返還実現のため、返還運動のご理解とご協力をお願いいたします。

はつらつ健康広場

増えています 梅毒に感染する人

梅毒は、10年ほど前までは感染例が少なく「過去の病気」のように思われてきました。

ところが近年、国内での梅毒の感染報告者数が増加しており、県内でも平成26年から年々増加傾向にあり、28年から29年の1年間で4倍以上に急増しています。

梅毒ってどんな病気？

梅毒は性感染症の一種です。症状が出たり、消えたり、あるいは全く現れないこともあり、感染に気付きにくいと言われています。そのため、知らないうちにパートナーへうつす可能性があります。

また、性感染症は、1つに感染すると、その他の性感染症にも感染し

年次別 発生状況

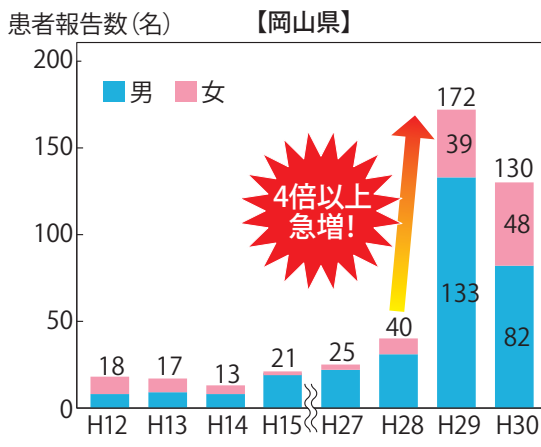
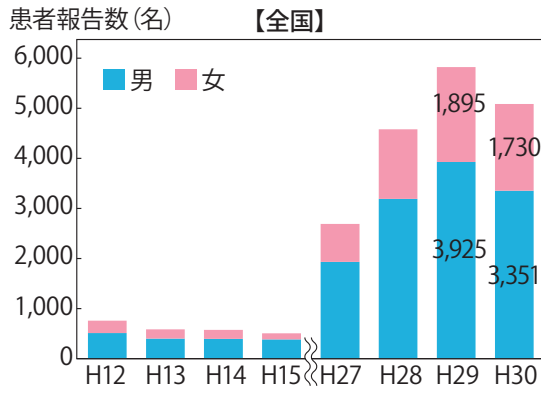

岡山県健康推進課作成 (H30年報告数は1月1日～9月30日時点の暫定値)

やすくなるため、早期発見・治療していくことが大切です。

特に注意！出産前の女性の感染

出産前の女性が感染することによって心配されるのが、将来生まれてくる赤ちゃんへの影響です。妊婦が梅毒に感染すると、流産や死産の原因となったり、先天梅毒の赤ちゃんが生まれる心配があるため、十分な注意が必要です。

感染経路と症状

どうやって感染するの？
主に感染している人との性行為によつて感染します。
どんな症状が出るの？
梅毒に感染すると、次のような症

状が現れることがあります。

第1期（感染後3週間～3カ月）

- ・感染部位に米粒から大豆大のしこりや潰瘍
- ・鼠径部のリンパ節の腫れ
- ・多くの場合、痛みを伴わず、放置しても消えていきますが、治つたわけではありません。

第2期（感染後3カ月～3年）

- ・手のひら、足の裏、体全体の「バラ疹」と呼ばれる赤い発疹
- ・自然に消えることもあります。
- ・全身のリンパ節の腫れ、発熱、倦怠感、頭髪の脱毛

放置すると重症化する場合も

発症後も治療をせず放置してしまふと、骨や筋肉などにゴムのような腫瘍が発生したり、心臓や血管、脳など複数の器官に病変が生じて、重症化するケースもあります。

治療はどうすればいいの？

抗菌薬（ペニシリンなど）を服用しますが、医師の処方どおりに薬を確実に飲むことが大切です。服用期間は病期により異なるので、必ず医師の指示に従い、治療が終わつたといわれるまで薬を飲み続けましょう。

感染を予防するには？

梅毒には予防接種（ワクチン）はありません。感染者との性行為を避けることが基本です。コンドームの適切な使用により感染の可能性は低

検査機関（保健所・支所）

保健所	受付電話番号	検査日・時間
備前保健所	ホットライン (086)272-5553	第1・第3金曜日 9:30～15:00
備前保健所東備支所	(0869)92-5180	第2木曜日 9:30～11:30
備中保健所	ホットライン (086)425-2133	第2・第4月曜日 10:00～12:00
備中保健所井笠支所	(0865)69-1675	第1・第3木曜日 13:30～14:30
備北保健所	(0866)21-2836	第4火曜日 13:00～14:00
備北保健所新見支所	(0867)72-5691	第2水曜日 10:00～11:00
真庭保健所	(0867)44-2990	第3火曜日 9:00～11:00
美作保健所	ホットライン (0868)23-9949	第1木曜日 9:00～10:40 第3木曜日 10:00～11:30
美作保健所勝英支所	(0868)73-4054	第3水曜日 10:00～11:00
岡山市保健所	ホットライン9:00～12:00 (086)803-1269	第1月曜日 13:00～16:00 第1・第3水曜日 9:00～12:00 偶数月の第1月曜日 17:20～20:00(夜間即日)
倉敷市保健所	ホットライン 9:00～16:00 (086)434-9099	第2・第4火曜日 13:00～15:20

くなりますが、完全に予防できると過信せず、皮膚や粘膜に異常があれば、早めに医療機関を受診しましょう。

気になるときは必ず検査を！

血液検査（抗体検査）により、梅毒に感染しているか知ることが出来ます。ただし、抗体ができるまでに時間がかかるため、感染の可能性があつた日から約3週間後以降に検査する必要があります。

検査は保健所で受けられます

梅毒の検査は、県内の保健所・支所（無料、匿名、要予約）または医療機関（男性は泌尿器科・皮膚科、女性には産婦人科、皮膚科）で受けることができます。もし、感染していたら、必ずパートナーにも検査を受けてもらい、感染の有無を確かめておくことが重要です。

【問い合わせ先】 健康づくり課 ☎ 6129

輝く個性 広がる未来



岡山県立新見高等学校

このページでは新見高校の学習活動の様子を紹介していきます。



本校
ホームページへ

＜今月の話題＞

本校は本年度から3年間「おokayama創生 高校パワーアップ事業」の推進校に指定されました。従来、地域との交流に力を入れてきましたが、その取り組みを更に「パワーアップ」しています。

今月は今年度の報告をします

【おokayama創生 高校パワーアップ事業報告】



＜主権者教育の様子＞

普通科では、主権者教育をテーマに地域について考えることに力を入れています。地域の願いを市議会に陳情することによって、より一層活気あふれる新見市を目指すというものです。今までの取り組みから課題を見つけて、私たちの新見市を未来に誇れるまちにするために励んでいこうと思います。

普通科2年次生 加藤 方裕菜

生物生産科では、新見市の特産品である千屋牛の育成に取り組んでいます。本年度は新見市畜産共進会で私たちが愛情を持って育てた「こころ」号が「グランドチャンピオン」に輝きました。嬉しさと共に新見市の特産品をよりよいものにしたいという今後の目標を立てることができました。

生物生産科3年次生 田中 善希



＜新見市畜産共進会の様子＞



＜新見みんなのエコフェスタの様子＞

工業技術科では、授業で学んだことを地域の方々に伝える取り組みをしています。11月17日には「新見みんなのエコフェスタ2018」で光ファイバーを使ったクリスマスリース製作コーナーを出させていただきました。来場して下さった皆様の嬉しそうな顔に、地域に貢献できた喜びを感じることができました。

工業技術科2年次生 古屋 宏規

総合ビジネス科では、小学生にパソコン教室を行っています。授業で学んだことを小学生に説明することで私たちにも勉強になることがたくさんあり、楽しく教えられています。

これからも地域との交流を大切にしながら頑張っていきたいと思います。

総合ビジネス科3年次生 村上 萌



＜パソコン教室の様子＞

【問い合わせ先】 新見高等学校地域連携担当（田中宏和） ☎0645

URL : <http://www.niimi.okayama-c.ed.jp/v2/index.html>

みんなの広場

ひとこと



「シルバー人材センターへの思い」

うらかわ まさお
浦川 正雄さん(86) 菅生

前新見市シルバー人材センター理事長

私が現在のシルバー人材センターの前身である新見ミニシルバー人材センターに入会したのは平成11年の春でした。

当時のセンターは、会員数は少なかったですが、高齢者の生きがいと有益を兼ねてボランティア活動を行うもので、何もわからない私は、先輩会員と一緒に作業しながらさまざまなことを教わりました。

爾後年を経るごとに、地域の皆さんからの信頼と期待が高まり、仕事の受け入れも順調に進み、現在では会員数も増え、福利厚生などの制度も充実した、公益社団法人新見シルバー人材センターになりました。

会員はそれぞれが持つ技能を生かし、楽しみながら活動しています。そして、現役世代の下支えとして、安心安全をモットーに地域の活性化に貢献しています。

私はシルバー人材センターに入会して20年になります。その間に多くの会員と助け合い励まし合いい、作業をする中で親しくなり、多くのことを学びました。また、先進地域への研修や親睦旅行にも参加し交流を深め、たくさん思い出をつくることができました。現在はそのことを思い出しつつ、畑でいろいろな野菜をつくっています。日々野菜の成長を見て喜び、収穫した野菜を子どもや孫に送るのを楽しみにしています。

充実した環境に感謝

新見公立短期大学 幼児教育学科 2年

あくたかわ はるか
芥川 陽香さん(愛媛県今治市出身)

保育者を目指す私にとって、新見の環境は私を成長させてくれる大切な場所となっています。自然豊かな環境であるため、四季の変化を身近に感じることができ、自然環境についての知識が豊富になりました。また、地域の方がとても温かく、不安だった1人暮らしも、今では安心してとても楽しく過ごすことができます。ボランティアや地域行事に参加した際は、温かく声をかけてくださったり、新見のことを教えてくださったりするので、参加するたびに新見の良さを実感しました。

大学生活は大変充実しています。同じ夢を目指す仲間が集まっているため、より良い保育者になるために勉学に真剣に取り組むことができます。また、学内には子育てカレッジ「にこたん」があり、子育て中の保護者の方からお話を伺ったり、夏祭りやクリスマス、お正月などの行事にボランティアとして参加させていただいたり、子育て支援の在り方について、より深く考えることができます。

新見で生活した2年間はとても濃く、かけがえのないものになっています。今では第二の故郷になった新見が大好きです。



Nimi College



梶上
かじかみ

北
か
ら

環さん (80) 岡山市中区 (出身草間)



このコーナーでは、市内で文化やスポーツなどの活動をしている団体を紹介します。掲載を希望する皆さんからの応募をお待ちしています。

応募は、秘書広報課 ☎@6190まで

新見硬式野球クラブ

代表者 ^{うえはら}上原 ^{のぶまさ}史匡 さん
連絡先 ☎090-9411-3479

平成29年5月に設立した硬式野球のクラブチームです。第2の高田萌生さんを目指して新見市内の中学1年から3年生8名で高校野球、プロ野球を目指して活動しています。

大会には松江市の松江城ボーイズと合同で参加し、昨年秋のボーイズ全国大会予選には新見硬式野球クラブから6名スタメンで出場しベスト4まで進みました。

また、マツダZOOMZOOMスタジアムで開かれる大会や大阪のローカル大会にも参加し、全国レベルの高さを経験しました。

練習は週3回で、土日、水曜日にピオーネ球場や福本グラウンドなどで行っています。

体験練習は随時行っていますので気軽に参加してください。



風の便り 第167通

新

見市草間で生まれ育ちました。現在実家では兄が阿新農協を定年退職し、桃作りをしています。

昭和28年、中学3年生の時、阿哲郡の中学生陸上選手権に出場し、1500メートルと5000メートルの2種目で優勝しました。これは大会初のことで、一番思い出に残っています。

中学校卒業後2年間は草間で左官の見習いをしました。

昭和31年に岡山に出て、株式会社岡本組に就職し、47年勤め、64歳で退職しました。

退職後はマコモ川の水利委員や宇野小学校の通学路見守りパトロール隊の活動、町内会の資源物の回収

の世話や老人会の役員をしているほか、小島神社の総代を務めています。

趣味のグラウンドゴルフやペタンク、野菜作り、毎日の百間川での散歩が日々の楽しみです。

これからも一日一日元気で過ごすことができればいいなと思っております。

南
か
ら



熊野地区多世代交流事業
～お餅つきと昔遊びを楽しむ会～

12/16 熊野台地に子どもたちの笑い声がひびく

熊野総合センター（法曾地内）で開催されました。地域の子どもからお年寄りまでの世代に、にいみ子育てカレッジ学生スタッフ（新見公立短大幼児教育学科）ら13人も加わり、餅つきを通して多世代交流しました。子どもたちは、竹馬やフラフープで大学生と遊んだり、竹とんぼづくりにも挑戦しました。

地域の人と一緒に丸めたつきたての餅を、きなこ餅や雑煮にしてみんなで美味しく食べました。



新見市英語学習表現発表会

12/15 EigoでRakugo

正田ふれあいセンターで開催され、市内5中学校から13組27人の生徒が日頃の英語学習の成果を発表しました。発表はもちろん、進行からあいさつ、紹介、講評までほぼ全てが英語で行われました。

生徒は、日頃使い慣れたiPadで映像を交えながら、自分たちの住む地域や学校のことを発表していました。中には、羽織に扇子で落語を披露する生徒もいて、それぞれ多くの拍手が送られました。



新春ロードレース大会

1/3 走り初めを楽しむ

防災公園を発着点に開催され、市内外から243人が参加しました。

沿道から友人や家族などの声援を受け、選手はゴールの防災公園に帰ってくると、前の人を一人でも多く追い抜こうと、最後の力を振り絞っていました。

また、会場ではぜんざいが振る舞われたり、千屋牛肉やあしん源流米などが当たる抽選会も行われました。



にいみ子育てカレッジ交流ひろば「にこたん」もちつき

12/18 みんなで楽しく ぺったんぺったん

新見公立短期大学で開催され、にこたんを利用する親子連れが、幼児教育学科の学生や教職員と一緒にもちつきを楽しみました。子どもたちは、学生らが掛け声に合わせて餅をつく様子を見学した後、保護者と一緒に杵を持ち、餅つきを体験しました。

その後、つきたての餅を自分で丸め、用意されたあんこやきな粉、大根おろしと一緒に味わいました。



平成30年度 新見市成人式

1/2

自分が決めた道に責任と誇りを持って人生を歩む

まなび広場にいみで開催され、女性の多くは振り袖姿、男性もスーツや羽織袴の晴れ姿で参加し、華やかな雰囲気になりました。大ホールで行われた式典では、新成人の代表者が誓いの言葉を述べ、大人への第一歩を踏み出しました。その後は、地域の特産品などが当たるアトラクションや、小ホールでの懇親会が行われ、記念撮影や近況報告などで盛り上がる参加者の姿が見られました。



にーみんへ年賀状の引き渡し

1/16

たくさんのメッセージをありがとう

日本郵便株式会社中国支社が実施した事業「ご当地キャラに応援の年賀状を書こう！」により届いた176通の年賀状が、にーみんに手渡されました。

にーみんのイラストが描かれたものや、応援メッセージが書かれたものも多くあり、市内をはじめ日本全国各地のにーみんファンからのあたたかい応援に、にーみんは「今年もいっぱいPRがんばるから、応援よろしくをお願いします」と返事を送りました。



哲西公民館チャレンジクラブ「ジャンボカルタ大会」

1/4

絵札を見つけてスライディングゲット

きらめき広場・哲西文化ホールで開催され、矢矧小学校と野馳小学校の児童が参加し、手作りのジャンボカルタを1枚でも多く取ろうと奮闘しました。ホールいっぱいに並べられたカルタを取るため、札が読み上げられるたびに走り回ったり、読み手の職員がカルタの題材になっていることわざの意味を解説したりと、運動にも勉強にもなるカルタ遊びに、子どもたちは夢中になっていました。



おすすめ

今月の本棚

『リアルサイズ古生物図鑑』(古生代編) 中央・学術 土屋健／著 技術評論社／刊
もし古生物が現代に存在していたら、湯船に浸かるディプロカウルスや、生鮮市場で売られるアノマロカリス：CG技術を駆使した、美しく遊び心満載の図鑑。

『頭の中を「言葉」にしてうまく伝える』(言語) 学術 山口諒司／著 ワブックス／刊
自分の考えを言葉にする難しさや、思いが伝わらないもどかしさを経験したことはありませんか。言葉の専門家が、思考を言語化し、的確に伝える方法を伝授。

『あさ』(文学) 中央・哲西・学術 谷川俊太郎／文 詩 吉村和敏／写真 アリス館／刊
人々が目覚める少し前の時間、そこには息をのむ光景が広がっていました。朝露に光る葉の瑞々しさ、白む空の幻想的な美。様々な表情を持つ「朝」の写真詩集。

『へんしんマラソン』(絵本) 中央・哲西・哲多・学術 あきやまたし／作 絵 金の星社／刊
「カマツカマツカマツ」と叫びながら走っているカマキリさんは、まっかになっちゃいます。「げこげこ」かえるくんは、どうなる？ぜひ、大きな声で読んでみて！

「中央」などは、所蔵図書館を表しています。

図書館INFORMATION

	開館時間	休館日
中央 ☎②2826	10:00~20:00	2月25日(月)
大佐 ☎⑧2304	9:00~19:00 土日祝 17:00閉館	月曜日 (祝日のときは翌日)
神郷 ☎⑥6110	10:00~18:00	月曜日 (祝日のときは翌日) 月末の平日
哲多 ☎⑥2010	9:00~17:00	土・日曜日、祝日
哲西 ☎④2110	9:00~19:00	
学術 ☎⑦0664	10:00~18:00	祝日

中央=中央図書館、大佐=おおさ総合センター図書コーナー、神郷=神郷生涯学習センター図書コーナー、哲多=哲多総合センター図書コーナー、哲西=哲西図書館、学術=学術交流センター図書館



中央図書館 (まなびの森新見図書館)

2月16日(土) 14時~

「子ども楽しみ会・子ども映画会」
幼児や保護者を対象に、絵本の読み聞かせや紙芝居、かんたん工作など子ども向けDVD「がんばれ！ルルロ」を上映します。
申し込みは不要です。

2月23日(土) 13時30分~

「図書館で学ぶ野菜づくり教室」
農業系の本を多く出版している農山漁村文化協会より講師をお招きし、本格的な野菜づくりのコツや裏ワザをDVDや雑誌「現代農業」の記事

等を参考にお教えします！農家の人から家庭菜園をしている人まで、ぜひご参加ください。
対象 一般
定員 20人(先着順)
参加費 無料
電話(☎②2826)か中央図書館1階カウンターへお申し込みください。

哲西図書館

2月18日(月) 10時30分~

「子ども映画会」
DVD「ハローキティとあそぼう！まなぼう！」の上映をします。

駐車場が利用できません

学術交流センター図書館

2020年3月末まで(予定)

地域共生推進センター建設工事のため、学術交流センター前は駐車できません。公立大学グラウンド駐車場をご利用ください。

入試のためお休みします

学術交流センター図書館

2月22日(金)~25日(月)

蔵書点検のため休館します

哲西図書館 2月4日(月)~8日(金)

神郷生涯学習センター図書コーナー

2月19日(火)、20日(水)

哲多総合センター図書コーナー

3月6日(水)、7日(木)



新見美術館

新見市西方361番地(☎7851)

開館時間▶9:30~17:00 (入館は16:30まで)

休館日▶月曜日
(但し2/11(月・祝)は開館し、翌日休館)



川合玉堂《梅咲くわたし場》 1951年頃

●観覧料 ()内は15人以上の団体料金
 一般400(350)円 中高生250(200)円
 小学生150(100)円

※市内小中学生は「こころふれあいパスポート」提示で観覧無料
 ※「高梁川流域パスポート」提示の小中学生は土・日・祝休日に限り観覧無料

華麗なる新美コレクション2018/2019 鉄斎・大観・栖鳳・玉堂・関雪五大巨匠展 「特集展示」藤井哲の素描

新見美術館の日本画は、開館当時、郷土出身の故横内正弘氏から寄贈を受けた富岡鉄斎作品を中心としたコレクションでスタートしました。

その後、市内外のコレクターからの寄贈や寄託、市の絵画購入などにより充実し、開館から30年近く経った現在では、近代から現代に至るまでの日本画の歩みをたどることができるコレクションとなっています。

本展では、当館所蔵の日本画コレクションの中から、富岡鉄斎を中心に横山大観、竹内栖鳳、川合玉堂、橋本関雪の五大巨匠の作品を紹介、明治から昭和にかけて活躍した巨匠た

会期▼4月7日(日)まで

ちの足跡をコレクションによりたどります。

ワークショップ
 「ひな人形を作ろう！」

参加者募集

指導 人形の喜峯

日時 3月2日(日)9時30分～

場所 新見美術館市民ギャラリー

申し込み方法 電話かファクスまたはメールにて参加者氏名、連絡先をお知らせください。

対象 小学生親子、一般

定員 20人(先着順)

会費 1000円(材料費代含む)

【申し込み・問い合わせ先】

新見美術館 ☎/FAX7851

メール art@ex.city.nimi.okayama.jp

企画展

猪風来の縄文土鍋展 「生命を抱く器たち」

会期▼2月24日(日)まで

本展の縄文土鍋の造形デザインは、縄文土器の美と心技を現代に蘇らせ、更に現代の技法を融合させた造形表現の新しい展開を示すものです。

中でも「白彩陶火焰縄文土鍋」は「白い縄文の器を初めて見た」という新鮮な驚きと感動を観覧者に与えています。土鍋の表面に火焰土器の文様が施され、生命の根源を表すマガタマ文様を胎部に躍動させ、突起部にある三角状の尖った形がリズムカルに繰り返されています。この

文様が白彩の輝きを放ち、見る人の眼に映し出されると、心の中に清らかで美しいさざ波が湧きたつのでしよう。

この縄文アートの新しい表現は「心の美」と「用の美」を兼ね備えたもので、現代の陶芸や造形デザイン分野における「美の概念」に新たな一石を投じるものになっています。

どうぞご高覧ください。

法曾陶芸館

「猪風来美術館」

新見市法曾609番地(☎72444)

開館時間▶9:30~17:00

休館日▶月・火曜日
(但し2/11(月・祝)は開館)



●観覧料
 一般…400円(350円) 高校生…200円(150円)
 ()内は15人以上の団体料金

※中学生以下は入館無料

ハッピーバースデー



なかだ そうし
仲田 壮志ちゃん
(神郷釜村/2.7生)



なかの しんの
中野 詩乃ちゃん
(正田/2.13生)



たかた そうすけ
高田 崇佑ちゃん
(哲西町畑木/2.20生)



今月、満1歳になる
子どもたちです。
これからも元気で大
きくなってね!

かわいいお子さんの1歳の記念に「ハッピーバースデー」に写真を掲載しよう!!

平成30年3月生まれのお子さんの写真を募集します。市役所、各支局の窓口またはメールで受け付けます。
掲載希望の人は秘書広報課(☎@6190)へお問い合わせください。(締切は2月15日(金))



華やかに開催

ひな祭り



第9回 哲西きらめきひな祭り

- 日時** 2月23日(土)～3月3日(日) 10時～16時
※2月25日(月)、3月2日(土)は20時まで
- 場所** きらめき広場・哲西 文化ホール
- 催し物**
- ・開会式
2月23日(土) 10時～
 - ・お花体験教室
2月24日(日) 10時30分～ 500円(先着50人)
 - ・お茶席
2月24日(日) 10時30分～ 200円
 - ・ナイトギャラリー
2月25日(月)、3月2日(土) 18時～20時(軽食販売あり)
 - ・竹の灯りづくり
2月26日(火)、28日(木) 10時～ 500円
 - ・哲西認定こども園児による踊り
3月1日(金) 10時30分～
 - ・甘酒サロン
3月3日(日) 10時30分～15時 100円
 - ・昔ばなしの語り
2月23日(土)、27日(火)、3月2日(土)11時、14時の2回
※ただし、2月23日(土)は14時からのみ
- ◆メイン会場には「三次人形」を350体を展示
◆毎日先着100人にポストカードをプレゼント
- 【問い合わせ先】**・NPOきらめき広場 ☎@2143
・哲西支局地域振興課 ☎@2111

にいみ雛まつり2019

- 会場内では、ひな飾りの展示やミニSLの運行が行われます。新見のグルメフェアもお楽しみに。
- 日時** 3月2日(土)～3日(日) 9時～16時
※一部、開催時間が異なります。
- 場所** 新見中央商店街、新見御殿町、新見駅前 など
- 催し物**
- ・新見のグルメフェア 10時～15時30分
 - ・ミニSL運行(体験無料)
(3月3日(日) 午前・午後1回ずつ、雨天中止)
- 【問い合わせ先】**
- ・商工観光課 ☎@6136
 - ・新見市観光協会 ☎@8154



昨年の「哲西きらめきひな祭り」の様子

休日診療

診療時間はいずれも9時から17時までです。

【担当医療機関(当番医)】

新=新見市 真=真庭市
高=高梁市 庄=庄原市

2月3日(日)

新新見市休日診療所(内)	☎0334
新新見中央病院	☎02110
庄東城病院	☎08477②2150
真勝山病院	☎0867④3161
真さくもとクリニック(外)	☎0866⑤4833
真イケヤ医院(内)	☎0867④0122
高仲田医院	☎0866②0511

2月10日(日)

新太田病院	☎0214
庄こぶしの里クリニック	☎08477②5255
真金田病院	☎0867⑤1191
真片岡医院(内)	☎0867⑥3400
高梁中央病院	☎0866②3636

2月11日(月)

新長谷川記念病院	☎03105
庄庄原市休日診療センター	☎0824⑦9900
真湯原温泉病院	☎0867⑥2221
真牧原医院(外)	☎0866⑤2469
高川上診療所	☎0866④4188
高まつうらクリニック	☎0866④2315

2月17日(日)

新渡辺病院	☎02123
庄瀬尾医院	☎08477②0023
真勝山病院	☎0867④3161
真はら内科クリニック(内)	☎0867⑤7885
高梁整形外科医院	☎0866②1531
高西医院	☎0866②2820

2月24日(日)

新新見市休日診療所(内)	☎0334
新長谷川記念病院	☎03105
庄東城病院	☎08477②2150
真近藤病院	☎0867④2671
真廣恵医院(外)	☎0866⑤5020
真前原医院(内)	☎0867④5267
高杉病院	☎0866②5155

3月3日(日)

新新見市休日診療所(内)	☎0334
新新見中央病院	☎02110
庄三上クリニック	☎08477②1151
真落合病院(内)	☎0867⑤1133
真金田病院(外)	☎0867⑤1191
真石賀医院(内)	☎0867⑥3041
高藤本診療所	☎0866②3760
高備中診療所	☎0866⑤9001

○体の調子が思わしくない時は、症状が重くなる前に早めの受診を心がけましょう。

○なるべく医療機関の診療体制が整っている「通常の診療時間内」に受診しましょう。

【問い合わせ先】 市民課 ☎06130

健診など

健診日程

●3～4か月児健康診査

月日	曜日	時間	対象児
2月15日	金	13:00～13:30	平成30年10月生

●9～10か月児健康診査

月日	曜日	時間	対象児
2月7日	木	12:45～13:00	平成30年4月生

●1歳6か月児健康診査

月日	曜日	時間	対象児
2月1日	金	13:00～13:20	平成29年6月～7月生

●2歳6か月児健康診査

月日	曜日	時間	対象児
2月6日	水	13:00～13:30	平成28年7月生

●3歳児健康診査

月日	曜日	時間	対象児
2月14日	木	13:00～13:30	平成27年7月生

※場所は、市役所南庁舎です。

※各乳幼児健診については、対象者の保護者あてに別途ご案内します。

※育児相談、健康診査は、新見市で住民登録を行っている人のみ受けることができます。

●献血

月日	曜日	会場	時間
2月5日	火	新見市消防本部	9:20～10:40
		Aコープあしん	15:15～16:30
2月6日	水	市役所南庁舎	9:30～11:30
			12:30～16:00
2月10日	日	サンパーク新見	10:00～12:30
			13:30～15:30

※65歳～69歳の方は、60歳～64歳までの間に献血の経験がある人に限られます。

※本人確認ができる物を持参してください。

【問い合わせ先】 健康づくり課 ☎06129

にいきみ24時間 安全安心 相談ダイヤル

24時間いつでも、健康、医療、介護などの相談を看護師・保健師・医師などの専門スタッフに無料で電話相談できますのでご利用ください。

■電話番号 電話番号はインターネット上では公開していません。

■相談日時 年中無休(24時間対応)

■対象者 市内に住所を有する人

【問い合わせ先】 市民課 ☎06130

小児 救急医療 電話相談

■電話番号

#8000または086-801-0018

■相談日時

●平日19:00～翌朝8:00

●土曜、日曜、祝日および12月29日～翌年1月3日18:00～翌朝8:00

■対象者 県内にお住まいのおおむね15歳以下の子どもおよびその保護者

【問い合わせ先】 市民課 ☎06130

水(WED)	木(THU)	金(FRI)	土(SAT)
<p>30</p> <p>6 人権相談 ● 9:00~12:00 ● 南庁舎 ● 総務課 ☎@6204</p> <p>人権・行政・登記・法律相談 ● 9:00~12:00 ● きらめき広場・哲西 ● 哲西支局 ☎@2111</p> <p>心配ごと相談 ● 9:00~12:00 ● 地域福祉センター ● 社協本所 ☎@7306 ● きらめき広場・哲西 ● 社協哲西支所 ☎@3333</p> <p>クアオルト健康ウォーキング 新 ● 9:00(開始) ● 協働推進課 ☎@6143</p> <p>献血 ● 9:30~11:30 ● 12:30~16:00 ● 南庁舎 ● 健康づくり課 ☎@6129</p>	<p>31</p> <p>7 消費生活相談 ● 10:30~15:00 ● ふれあい会館 ● 商工観光課 ☎@6137</p>	<p>2 / 1</p> <p>8 人権・行政・登記・法律相談 ● 9:00~12:00 ● おおさ総合センター ● 大佐支局 ☎@2111</p> <p>心配ごと相談 ● 9:00~12:00 ● おおさ総合センター ● 社協大佐支所 ☎@3119</p> <p>交通事故相談 ● 10:00~15:00 ● ふれあい会館 ● 生活環境課 ☎@6122</p>	<p>2 にいみ福祉フォーラム ● 10:00~15:30 ● まなび広場にいみ ● 福祉課 ☎@6126</p> <p>糖尿病予防講座(第1回) ● 14:00~15:30 ● 南庁舎 ● 市民課 ☎@6123</p>
<p>13 税申告相談 ● 9:00~15:00 ● 南庁舎 ● 税務課 ☎@6117</p> <p>クアオルト健康ウォーキング 満 ● 9:00(開始) ● 協働推進課 ☎@6143</p>	<p>14 税申告相談 ● 9:00~15:00 ● 南庁舎 ● 税務課 ☎@6117</p>	<p>15 税申告相談 ● 9:30~15:00 ● 南庁舎 ● 唐松公民館 ● 税務課 ☎@6117</p>	<p>16 こどもお楽しみ会・映画会 ● 14:00~15:30 ● まなびの森新見図書館 ● まなびの森新見図書館(中央図書館) ☎@2826</p>
<p>20 人権・行政・登記・家庭 児童・母父子相談 ● 9:00~12:00 ● 南庁舎 ● 総務課 ☎@6204</p> <p>税申告相談 ● 9:00~15:00 ● おおさ総合センター ● 税務課 ☎@6117</p> <p>心配ごと相談 ● 9:00~12:00 ● 南庁舎 ● 社協本所 ☎@7306</p> <p>法律相談(要予約) ● 10:00~15:00 ● 南庁舎 ● 社協本所 ☎@7306</p>	<p>21 税申告相談 ● 9:00~15:00 ● おおさ総合センター ● 10:00~14:00 ● 大佐公民館大井野分館 ● 税務課 ☎@6117</p> <p>クアオルト健康ウォーキング 新 ● 9:00(開始) ● 協働推進課 ☎@6143</p>	<p>22 税申告相談 ● 9:30~15:00 ● 菅生公民館 ● 井倉公民館 ● 税務課 ☎@6117</p> <p>糖尿病予防講座(第3回) ● 13:30~15:00 ● 南庁舎 ● 市民課 ☎@6123</p>	<p>23 図書館で学ぶ 野菜づくり教室 ● 13:30~15:00 ● まなびの森新見図書館 ● まなびの森新見図書館(中央図書館) ☎@2826</p> <p>哲西きらめきひな祭り(3月3日まで) ● 10:00~16:00 ● きらめき広場・哲西 ● 哲西支局 ☎@2111</p> <p>大佐文化の祭典(2月24日まで) ● 10:00~16:00(24日は15:00まで) ● おおさ総合センター ● 大佐公民館 ☎@2304</p>
<p>27 人権・行政・登記・法律 相談 ● 9:00~12:00 ● やまびこ広場神郷 ● 神郷支局 ☎@6111</p> <p>心配ごと相談 ● 9:00~12:00 ● やまびこ広場神郷 ● 社協神郷支所 ☎@6677</p> <p>税申告相談 ● 9:00~15:00 ● きらめき広場・哲西 ● 税務課 ☎@6117</p>	<p>28 税申告相談 ● 9:30~15:00 ● 上市公民館 ● 税務課 ☎@6117</p> <p>クアオルト健康ウォーキング 満 ● 9:00(開始) ● 協働推進課 ☎@6143</p>	<p>3 / 1 税申告相談 ● 9:30~15:00 ● 熊谷公民館 ● 税務課 ☎@6117</p>	<p>2 にいみ雑まつり(3月3日まで) ● 9:00~16:00 ● 新見中央商店街ほか ● 商工観光課 ☎@6136</p>
<p>6 人権相談 ● 9:00~12:00 ● 南庁舎 ● 総務課 ☎@6204</p> <p>心配ごと相談 ● 9:00~12:00 ● 地域福祉センター ● 社協本所 ☎@7306 ● きらめき広場・哲西 ● 社協哲西支所 ☎@3333</p> <p>税申告相談 ● 9:30~15:00 ● 哲多支局 ● 税務課 ☎@6117</p> <p>クアオルト健康ウォーキング 新 ● 9:00(開始) ● 協働推進課 ☎@6143</p> <p>議会一般質問 ● 10:00~ ● 市役所議場 ● 議会事務局 ☎@6151</p>	<p>7 税申告相談 ● 9:00~15:00 ● 哲多支局 ● 税務課 ☎@6117</p> <p>消費生活相談 ● 10:30~15:00 ● ふれあい会館 ● 商工観光課 ☎@6137</p> <p>議会一般質問 ● 10:00~ ● 市役所議場 ● 議会事務局 ☎@6151</p>	<p>8 税申告相談 ● 9:30~15:00 ● 草間公民館(別館) ● 税務課 ☎@6117</p> <p>議会一般質問(予備日) ● 10:00~ ● 市役所議場 ● 議会事務局 ☎@6151</p> <p>交通事故相談 ● 10:00~15:00 ● ふれあい会館 ● 生活環境課 ☎@6122</p>	<p>9 税申告相談 ● 10:00~14:00 ● 千屋小学校 ● 税務課 ☎@6117</p>

*クアオルト健康ウォーキング 新=新見富士コース、まんさく運動公園
満=満奇洞コース、ふれあいセンター満奇

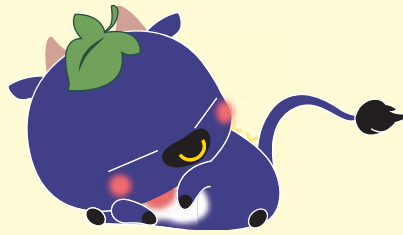

マスコットキャラクター「にーみん」

新見市

- ★市役所
岡山県新見市新見310番地3
- ★位置
北緯34度58分38秒
東経133度28分13秒
- ★面積 793.29平方キロ
- ★市の生きもの 千屋牛
市の花 アテツマンサク
市の木 ピオーネ
- ★人口 () は前月比
総人口 29,624人(-44)
男 14,217人(-23)
女 15,407人(-21)

出生15人 転入35人
死亡53人 転出41人

世帯数 12,732世帯(-14)
(平成30年12月28日現在)

市税・保険料

- 固定資産税・都市計画税 4期
- 国民健康保険税 8期
- 後期高齢者医療保険料 8期
- 介護保険料 8期

納期限▶2月28日(木)

何の月何の日(2月)

- 冬の省エネルギー月間
- 北方領土返還運動 全国強調月間
- 2日(土) 世界湿地の日
- 7日(木) 北方領土の日
- 13日(水) にーみんの誕生日



日(SUN)	月(MON)	火(TUE)
1 / 27	28	29
3 市長杯 スキー・スノーボード大会 ● 8:00~ ● いぶきの里スキー場 ● 商工観光課 ☎⑥136	4	5 心配ごと相談 ● 9:30~12:00 ● 哲多総合センター ● 社協哲多支所 ☎⑥3111 岡山県よろず支援拠点による 経営相談(要予約) ● 14:00~20:00 ● ふれあい会館 ● 商工観光課 ☎⑥137 献血 ● 9:20~10:40 新見市消防本部 ● 15:15~16:30 Aコープあしん ● 健康づくり課 ☎⑥129
10 岡山県統一ノーレジ袋デー ● 参加各店舗(53店舗) ● 生活環境課 ☎⑥124 献血 ● 10:00~12:30 ● 13:30~15:30 ● サンパーク新見 ● 健康づくり課 ☎⑥129	11 建国記念の日	12 糖尿病予防講座(第2回) ● 13:30~15:00 ● 南庁舎 ● 市民課 ☎⑥123
17 	18 税申告相談 ● 9:30~15:00 ● 旧布瀬小学校 ● 旧田治部小学校 ● 税務課 ☎⑥117	19 税申告相談 ● 9:30~15:00 ● おおさ総合センター ● 税務課 ☎⑥117 岡山県よろず支援拠点による 経営相談(要予約) ● 14:00~20:00 ● ふれあい会館 ● 商工観光課 ☎⑥137
24	25 税申告相談 ● 9:30~15:00 ● きらめき広場・哲西 ● 税務課 ☎⑥117 新見ナイター就農相談会 ● 19:00~20:30 ● 南庁舎 ● 農林課 ☎⑥133	26 税申告相談 ● 9:00~15:00 ● きらめき広場・哲西 ● 税務課 ☎⑥117 親育ち応援学習プログラム ファシリテーター養成講座 ● 9:30~16:30 ● 学术交流センター ● 生涯学習課 ☎⑥147 3月議会定例会(開会日) ● 10:00~ ● 市役所議場 ● 議会事務局 ☎⑥151
3 税申告相談 ● 9:00~15:00 ● 南庁舎 ● 税務課 ☎⑥117 スタインウェイ 市民ピアノコンサート2019 ● 10:00~ ● まなび広場にいみ 大ホール ● 生涯学習課 ☎⑥110	4 税申告相談 ● 9:30~15:00 ● 新砥公民館 ● 税務課 ☎⑥117	5 心配ごと相談 ● 9:30~12:00 ● 哲多総合センター ● 社協哲多支所 ☎⑥3111 税申告相談 ● 9:30~15:00 ● 夢ひろば萬歳 ● 税務課 ☎⑥117 岡山県よろず支援拠点による 経営相談(要予約) ● 14:00~20:00 ● ふれあい会館 ● 商工観光課 ☎⑥137

※社協=新見市社会福祉協議会

Hello Niimi! Wow. It has been two years since I arrived here - I can't believe it. Time flies when you're having fun!

Recently, I began to help coach the Okayama University Men's Ice Hockey team. It's been extremely fun and rewarding, where we've competed in tournaments across Japan including Hiroshima and the national tournament in Tomakomai, Hokkaido.

I had also been training for Hill Climb Challenge Series in Takahashi earlier this year, and although it was cancelled due to the flooding, I will continue to train so that I can participate and compete in 2019. If you need someone to cycle with, or would like an extra cycling partner, please let me know! I love cycling around Niimi, Okayama, and beyond, and would love to explore more of Japan by bike with you. I'm serious!

I love being in the outdoors, where most of my favourite memories in Okayama involve being somewhere outside hikes with the Niimi Outdoor Club, snowboarding at Ibuki, walking in Tetta ... it's all so beautiful here. So, let's enjoy the outdoors, together! Until next time...

私はアウトドアが好きです。岡山での良い思い出は、新見アウトドアクラブの方と一緒にいろいろな所をハイキングしたり、いぶきの里スキー場でスノーボードをしたり、哲多を歩いたりしたことです。...ここはすごく美しいと思います。一緒にアウトドアを楽しみましょう！それでは、またお会いしましょう...

私はアウトドアが好きです。岡山での良い思い出は、新見アウトドアクラブの方と一緒にいろいろな所をハイキングしたり、いぶきの里スキー場でスノーボードをしたり、哲多を歩いたりしたことです。...ここはすごく美しいと思います。一緒にアウトドアを楽しみましょう！それでは、またお会いしましょう...

新見市は英語教育に力を入れています

Across Borders

アクロス
ボーダーズ

国境を
越えて



新見市派遣 ALT
ディラン・ワイルドさん
カナダ プリティッシュ・コロンビア州
思誠小、一申

新

見のみなさん、こんにちは。わあ、私が新見に来てから2年も経ったなんて、信じられません。楽しいときは早く過ぎるものですね。私は、最近、岡山大学アイスホッケーチームのコーチを始めました。広島県をはじめ日本各地の大会、北海道の苫小牧市で行われた全国大会などに出場しました。とても楽しかったし、やりがいがありました。今年初めから、高梁ヒルクライムチャレンジシリーズに出場するためトレーニングを始めました。昨年は7月豪雨災害のため中止されましたが、2019年の大会に参加することができるよう訓練を続けたいと思います。一緒にサイクリングしたい人、サイクリング仲間が必要なのは、連絡ください！新見、岡山そして日本中どこでもサイクリングするのが好きです。あなたと一緒に自転車でもっと日本を探検したいと思っています。本気です！

にいみ i ch 新見市の番組を『にいみ i チャンネル』で放送中 2月

●放送時間
1日3回 9:30・15:30・21:30(各30分枠)

【月・金】

- ・にいみロコモ体操 (リニューアル) (2/1~)
- ・GO! GO! に一みんダンス (うしろから)
- ・にいみにっこりクッキング『糖尿病予防の食事』ほか

【火・木・土】

- ・にいみロコモ体操 (リニューアル)
- ・GO! GO! に一みんPV
- ・にいみにっこりクッキング『簡単朝ごはん』ほか

【水・日】

- ・にいみロコモ体操 (リニューアル)
- ・新見市PR動画「牛神家の一族」
- ・新見公立大学の各学科の紹介
- ・新見男女共同参画プラザをご存知ですか？ほか

●一部インターネットでもご覧になれます！

新見市の番組動画 検索

※番組内容等都合により変更になることがあります。
【問い合わせ先】 秘書広報課 ☎6190



この広報紙は、環境にやさしい動物油インクを使用しています。



この印刷の一部には、水質保全に有効な水なし印刷方式を採用しています。

この広報紙は、再生紙を使用しています。

